



คู่มือนักศึกษา

หลักสูตรพยาบาลศาสตรมหาบัณฑิต

สำนักวิชาบัณฑิตศึกษา

สถาบันการพยาบาลศรีสวรินทิรา สภากาชาดไทย

พ.ศ. 2564



คู่มือนักศึกษาหลักสูตรพยาบาลศาสตรมหาบัณฑิต

สำนักวิชาบัณฑิตศึกษา สถาบันการพยาบาลศรีสวรินทิรา สภากาชาดไทย

พ.ศ. 2564

คำนำ

คู่มือนักศึกษาหลักสูตรพยาบาลศาสตรมหาบัณฑิต สำนักวิชาบัณฑิตศึกษา สถาบันการพยาบาลศรีสวรินทิรา สภากาชาดไทย จัดทำขึ้นเพื่อให้นักศึกษาหลักสูตรพยาบาลศาสตรมหาบัณฑิตใช้เป็นแนวทางในการเรียนในหลักสูตรพยาบาลศาสตรมหาบัณฑิต และเพื่อให้คณาจารย์ในระดับบัณฑิตศึกษามีข้อมูลและแนวทางในการให้คำปรึกษาแก่นักศึกษา เนื้อหาในคู่มือ ประกอบด้วย 3 ส่วน ได้แก่ ส่วนที่ 1 ข้อมูลสถาบันการพยาบาลศรีสวรินทิรา สภากาชาดไทย ส่วนที่ 2 หลักสูตรพยาบาลศาสตรมหาบัณฑิต และส่วนที่ 3 การศึกษาระดับบัณฑิตศึกษา

สำนักวิชาบัณฑิตศึกษาหวังว่า คู่มือนักศึกษาหลักสูตรพยาบาลศาสตรมหาบัณฑิต จะเป็นประโยชน์ต่อนักศึกษาและคณาจารย์ หากพบปัญหาในการปฏิบัติ กรุณาส่งข้อเสนอแนะมาที่สำนักวิชาบัณฑิตศึกษา เพื่อจะได้ปรับปรุงให้ดียิ่งขึ้นต่อไป

สำนักวิชาบัณฑิตศึกษา

15 กรกฎาคม 2564

สารบัญ

	หน้า
คำนำ.....	ก
สารบัญ.....	๗
ส่วนที่ 1 ข้อมูลสถาบันการพยาบาลศรีสวรินทิรา สภากาชาดไทย.....	1
ประวัติความเป็นมา.....	1
โครงสร้างองค์กรและการบริหารสถาบัน.....	7
โครงสร้างการจ้ดองค์กร และการบริหารจัดการหลักสูตรของสำนักวิชาบัณฑิตศึกษา.....	8
ส่วนที่ 2 หลักสูตรพยาบาลศาสตรมหาบัณฑิต.....	9
หลักสูตรพยาบาลศาสตรมหาบัณฑิต สาขาวิชาการพยาบาลผู้ใหญ่และผู้สูงอายุ.....	9
ส่วนที่ 3 การศึกษาระดับบัณฑิตศึกษา.....	55
ปฏิทินการศึกษาระดับบัณฑิตศึกษา ปีการศึกษา 2564.....	55
การติดต่อสอบถามข้อมูล.....	56
การขึ้นทะเบียนเป็นนักศึกษา.....	56
การปฐมนิเทศและเตรียมความพร้อมสำหรับนักศึกษาระดับบัณฑิตศึกษา.....	56
การลงทะเบียน.....	56
ข้อมูลประวัตินักศึกษา.....	57
การสอบถามผลการศึกษา.....	67
การตรวจสอบสำเร็จการศึกษา.....	68
การขอสำเร็จการศึกษา.....	69
การเข้าระบบทะเบียนของอาจารย์ที่ปรึกษา.....	70
การเข้าระบบทะเบียนนักศึกษา.....	70
การอนุมัติให้ลงทะเบียน.....	73
การลงทะเบียนเรียนวิทยานิพนธ์.....	74
การลงทะเบียนเพื่อรักษาสถานภาพการเป็นนักศึกษา.....	75
การลงทะเบียนข้ามสถาบัน.....	76
การขอเพิ่ม ขอลดและขอถอนรายวิชา.....	76
การลงทะเบียนเรียนวิชาซ้ำ.....	76
การพัฒนาให้นักศึกษาให้มีทักษะและสอบผ่านภาษาอังกฤษ.....	77
การลาพักการศึกษา.....	77
การขอกลับเข้าศึกษา.....	79
การพ้นสถานภาพการเป็นนักศึกษา.....	80
การคืนสถานภาพการเป็นนักศึกษา.....	80
การลาออก.....	81
การเทียบโอนหน่วยกิต.....	82

สารบัญ (ต่อ)

	หน้า
การวัดผลและประเมินผลการศึกษา.....	83
การสำเร็จการศึกษา.....	87
ภาคผนวก.....	89
แนวปฏิบัติในการประเมินความก้าวหน้าในการทำวิทยานิพนธ์.....	90
ขั้นตอนการทำวิทยานิพนธ์.....	91
การขอจริยธรรมในการวิจัย.....	104
ขั้นตอนการขออนุญาตหนุ่การทำวิทยานิพนธ์.....	106
แบบฟอร์ม/แบบประเมิน/ประกาศ/ข้อบังคับ/คู่มือที่เกี่ยวข้อง.....	109

ส่วนที่ 1

ข้อมูลสถาบันการพยาบาลศรีสวรินทิรา สภากาชาดไทย

ประวัติความเป็นมา

สถาบันการพยาบาลศรีสวรินทิรา สภากาชาดไทย ได้วิวัฒนาการมาจากโรงเรียนการพยาบาล สภากาชาดสยามมาเป็นโรงเรียนพยาบาลผดุงครรภ์และอนามัยสภากาชาดไทยและวิทยาลัยพยาบาล สภากาชาดไทย จนถึงสถาบันการพยาบาลศรีสวรินทิรา สภากาชาดไทย ในปัจจุบัน สถาบันการศึกษาแห่งนี้ กำเนิดขึ้นโดยพระราชประสงค์ของพระบาทสมเด็จพระรามาธิบดีศรีสินทรมหาวชิราวุธ พระมงกุฎเกล้าเจ้าอยู่หัว เมื่อวันที่ 16 มิถุนายน 2457 นับเป็นสถาบันแห่งแรกที่เปิดสอนหลักสูตรวิชาการพยาบาลในประเทศไทย เมื่อเริ่มเปิดดำเนินการโรงเรียนนี้ขึ้นอยู่กับแผนกศึกษา โรงพยาบาลจุฬาลงกรณ์ (กองพยาบาลทหารบก กลาง กระทรวงกลาโหม) เป็นหลักสูตรที่มีระยะเวลาเรียน 1 ปี และมีการแลกเปลี่ยนนักเรียนกับโรงเรียนผดุงครรภ์โรงพยาบาลศิริราช ต่อมาโรงพยาบาลจุฬาลงกรณ์ยกเลิกแผนกศึกษาจึงโอนโรงเรียนพยาบาลไปขึ้นอยู่ กับแผนกวิชาพยาบาลของโรงพยาบาล กองโรงเรียนพยาบาลเป็นกองหนึ่งในแผนกนี้ ผู้ที่ดำรงตำแหน่ง หัวหน้ากองโรงเรียนพยาบาลเป็นพระองค์แรก คือ หม่อมเจ้าหญิงมณฑลทาร์พ กมลาศน์

พ.ศ. 2467 ขยายหลักสูตรเป็น 3 ปี รับนักศึกษาที่มีความรู้อย่างต่ำมัธยมศึกษาปีที่ 3 และคณะ มิชชันนารีอเมริกันได้จัดตั้งโรงเรียนนางพยาบาลแมคคอร์มิคที่เชียงใหม่ โดยใช้หลักสูตรและข้อสอบของ โรงเรียนการพยาบาลสภากาชาดสยาม พ.ศ. 2507 ปรับปรุงหลักสูตร ให้มีมาตรฐานสูงขึ้นเทียบเท่าระดับ การศึกษาสากลเรียกหลักสูตรนี้ว่าประกาศนียบัตรชั้นสูงวิชาพยาบาลและอนามัย รับผู้สำเร็จการศึกษาชั้น มัธยมศึกษาปีที่ 5 หรือเทียบเท่ากำหนดเวลาเรียน 3 ปี และมีหลักสูตรประกาศนียบัตรผดุงครรภ์อีก 6 เดือน ในปี พ.ศ. 2511 เปิดสอนหลักสูตรประกาศนียบัตรผู้ช่วยพยาบาล กำหนดเวลาเรียน 1 ปี รับผู้สำเร็จการศึกษา สายสามัญชั้นมัธยมศึกษาปีที่ 3 อีกหลักสูตรหนึ่ง

พ.ศ. 2513 เปลี่ยนชื่อจากเดิมเป็น วิทยาลัยพยาบาลสภากาชาดไทย และมีอาจารย์ผู้อำนวยการ วิทยาลัยพยาบาลฯ เป็นผู้บริหาร วิทยาลัยพยาบาลฯ มีการปรับปรุงหลักสูตรวิชาพยาบาลผดุงครรภ์และ อนามัยให้มีมาตรฐานสูงขึ้นในระดับอนุปริญญาพยาบาลและอนามัย และพระบาทสมเด็จพระเจ้าอยู่หัว ภูมิพลอดุลยเดช มีพระบรมราชโองการโปรดเกล้าให้ตราพระราชกฤษฎีการับวิทยาลัยพยาบาลฯ เข้าสมทบ เป็นสถาบันวิชาการศึกษาชั้นสูงในจุฬาลงกรณ์มหาวิทยาลัยในปี พ.ศ. 2514 ต่อมาวิทยาลัยพยาบาลฯ ได้มีการ พัฒนาหลักสูตรใหม่โดยได้ปรับเปลี่ยนเป็นหลักสูตรพยาบาลศาสตรบัณฑิต มีกำหนดเวลาเรียน 4 ปี ในปี พ.ศ. 2521 ผู้สำเร็จการศึกษาได้รับพระราชทานปริญญาบัตรสาขาพยาบาลศาสตร์จากจุฬาลงกรณ์ มหาวิทยาลัย

พ.ศ. 2532 สภากาชาดไทยได้มีประกาศสภากาชาดไทย แก้ไขเพิ่มเติม (ฉบับที่ 37) ลงวันที่ 13 ธันวาคม 2532 ให้วิทยาลัยพยาบาลฯ มีฐานะเป็นสำนักหนึ่งของสภากาชาดไทยพร้อมทั้งได้ปรับปรุงโครงสร้าง องค์กรบริหารบุคคลและการบริหารวิชาการ ให้สอดคล้องกับภารกิจของสถาบันอุดมศึกษา โดยมีผู้อำนวยการ วิทยาลัยพยาบาลฯ เป็นผู้อำนวยการสำนักวิทยาลัยพยาบาลฯ ได้มีการพัฒนาวิธีการบริหารจัดการใหม่ทั้งด้าน การจัดการเรียนการสอน การวิจัย การบริการวิชาการ กิจกรรมนักศึกษา ตลอดจนจัดให้มีสโมสรนักศึกษาขึ้น เพื่อส่งเสริมการปกครองระบอบประชาธิปไตยและส่งเสริมประสบการณ์ด้านต่างๆ ให้กับนักศึกษา

พ.ศ. 2536 ขยายบทบาทด้านการผลิตบุคลากรพยาบาล โดยเปิดสอนหลักสูตรประกาศนียบัตรการ พยาบาลเฉพาะทาง 2 สาขาวิชา คือ สาขาวิชาการพยาบาลผู้สูงอายุ และสาขาวิชาการพยาบาลผู้ติดเชื้อไวรัส เอชไอและผู้ป่วยเอดส์ กำหนดเวลาศึกษาอบรม 4 เดือน และได้ขยายจำนวนการรับนักศึกษาเข้าศึกษาใน

หลักสูตรพยาบาลศาสตรบัณฑิต จากปีละ 170 คน ตามแผนพัฒนาการศึกษา ระยะที่ 7 (พ.ศ. 2534-2539) มาเป็นปีละ 200 คน เพื่อให้สอดคล้องกับแผนการเพิ่มการผลิตและพัฒนาการจัดการศึกษาสาขาวิชาพยาบาลศาสตร์ โดยมติคณะรัฐมนตรีเมื่อวันที่ 1 กันยายน 2535 นอกจากนี้ยังได้มีการนำคอมพิวเตอร์เข้ามาใช้ในการเรียนการสอนและมีการอบรมคอมพิวเตอร์ให้แก่อาจารย์และเจ้าหน้าที่

พ.ศ. 2537 ขยายบทบาทด้านความร่วมมือกับต่างประเทศโดยเปิดสอนหลักสูตรการพยาบาลสำหรับชาวต่างประเทศ มีระยะเวลาศึกษา 4-6 เดือน ในปีเดียวกันนี้ วิทยาลัยพยาบาลฯ เริ่มนำคอมพิวเตอร์เข้ามาใช้ในการบริการสืบค้นข้อมูลด้านวารสารและตำราในห้องสมุด และเริ่มดำเนินการก่อสร้างอาคารหอพักนักศึกษาพยาบาล 8 ชั้นพร้อมชั้นดาดฟ้า เพื่อทดแทนอาคารหลังเก่าที่ชำรุดทรุดโทรมมาก ซึ่งได้รับพระราชทานชื่ออาคารในเวลาต่อมาว่า อาคารพระบรมคุณ พร้อมทั้งได้ประดิษฐานพระราชานุสาวรีย์สมเด็จพระศรีนครินทราบรมราชชนนี เพื่อถวายเป็นอนุสรณ์แห่งพระกรุณาธิคุณของพระองค์ที่ทรงมีต่อวิชาชีพการพยาบาล

พ.ศ. 2538 เปิดสอนหลักสูตรประกาศนียบัตรการพยาบาลเฉพาะทางเพิ่มอีก 2 สาขา คือ สาขาวิชาการพยาบาลผู้ป่วยวิกฤต และสาขาวิชาการพยาบาลผู้ป่วยโรคไร้เชื้อ และพัฒนาการบริการสืบค้นข้อมูลวารสารและตำราห้องสมุดด้วยคอมพิวเตอร์โดยการจัดทำฐานข้อมูล

พ.ศ. 2539 วิทยาลัยพยาบาลฯ ได้พัฒนาหลักสูตรพยาบาลศาสตรบัณฑิตให้เป็นหลักสูตรบูรณาการและสหสาขาชาติไทย ได้แต่งตั้งคณะกรรมการประสานงานการจัดการศึกษาภาคปฏิบัติขึ้น ต่อมาในปี พ.ศ. 2540 วิทยาลัยพยาบาลฯ ได้รับงบประมาณสนับสนุนจากรัฐบาลในการก่อสร้างอาคารเรียนรวมและศูนย์การเรียนรู้ด้วยตนเอง ซึ่งเป็นอาคารคอนกรีตเสริมเหล็กสูง 10 ชั้น ประกอบด้วยห้องเรียนขนาดใหญ่และขนาดเล็ก ห้องปฏิบัติการพยาบาล ห้องปฏิบัติการทางภาษา ห้องสมุด พร้อมระบบสืบค้นข้อมูลด้วยคอมพิวเตอร์ และหน่วยบริการวิชาการต่างๆ เป็นต้น ต่อมาอาคารหลังนี้ได้รับพระราชทานชื่ออาคารว่า อาคารเฉลิมพระเกียรติ 6 รอบพระชนมพรรษา พร้อมทั้งประดิษฐานตราสัญลักษณ์งานเฉลิมพระเกียรติพระบาทสมเด็จพระเจ้าอยู่หัวเนื่องในโอกาสพระราชพิธีมหามงคลเฉลิมพระชนมพรรษา 6 รอบ 5 ธันวาคม 2542 ที่ป้ายชื่ออาคารด้วย

พ.ศ. 2541 ซึ่งเป็นปีที่วิทยาลัยพยาบาลฯ เปิดดำเนินการมาครบปีที่ 84 ได้มีการก่อตั้งทุนสมเด็จพระเจ้าฟ้าสุทธาทิพย์ เพื่อเก็บดอกผลบำรุงกิจการของวิทยาลัยพยาบาลฯ ในด้านการพัฒนาคณาจารย์ เจ้าหน้าที่ และทำนุบำรุงตึกสุทธาทิพย์อาคารอนุรักษ์ของสหราชอาณาจักร และได้มีระเบียบการวิทยาลัยพยาบาลฯ เกี่ยวกับรางวัลเจ้าฟ้าสุทธาทิพย์เพื่อเชิดชูเกียรติศิษย์เก่าๆ ที่นำชื่อเสียงมาสู่สถาบันและเชิดชูเกียรติผู้ทำคุณประโยชน์แก่วิทยาลัยพยาบาลสหราชอาณาจักร นอกจากนี้วิทยาลัยพยาบาลฯ ยังเริ่มดำเนินการโครงการแลกเปลี่ยนอาจารย์และนักศึกษา กับมหาวิทยาลัย Malaspina ประเทศแคนาดา

พ.ศ. 2543 ได้ประกาศนโยบายการประกันคุณภาพการศึกษาของวิทยาลัยพยาบาลฯ โดยนำระบบ CIPP และ 9 องค์ประกอบของระบบประกันคุณภาพการศึกษาจากทบวงมหาวิทยาลัย มาเป็นกรอบแนวคิดในการจัดทำระบบประกันคุณภาพ ซึ่งต่อมาได้พัฒนาการดำเนินงานในการประกันคุณภาพตามข้อกำหนดมาตรฐานประกันคุณภาพสำหรับหน่วยงานด้านการเรียนการสอนของจุฬาลงกรณ์มหาวิทยาลัย (CU-QA 84.1)

พ.ศ. 2545 ขยายบทบาทด้านการบริการวิชาการทั้งในรูปแบบของการจัดประชุมวิชาการและการอบรมสำหรับพยาบาลวิชาชีพ ตลอดจนโครงการบริการวิชาการด้านวิชาชีพแก่สังคม ในกลุ่มวัยต่างๆ ที่มีปัญหา การปรับตัวต่อภาวะสุขภาพและผู้ด้อยโอกาส ในรูปแบบที่หลากหลาย ในปีต่อมาได้เปิดสอนหลักสูตรการพยาบาลเฉพาะทางที่ได้รับการรับรองหน่วยคะแนนการศึกษาต่อเนื่องทางการพยาบาลจากสภาการพยาบาล จำนวน 5 หลักสูตร ได้แก่ สาขาการพยาบาลผู้ป่วยวิกฤต (ผู้ใหญ่และผู้สูงอายุ) สาขาการพยาบาลผู้สูงอายุ สาขาการพยาบาลเวชปฏิบัติทั่วไป (การรักษาโรคเบื้องต้น) อนุสาขาการพยาบาลเพื่อส่งเสริมสุขภาพ และอนุสาขาการพยาบาลผู้ป่วยแบบประคับประคอง

พ.ศ. 2547 วาระที่วิทยาลัยพยาบาลฯ ได้ดำเนินการมาครบรอบปีที่ 90 จึงได้ดำเนินการก่อตั้ง พิพิธภัณฑสถานศึกษาและการพยาบาลสภาภาษาไทยขึ้นในอาคารเฉลิมพระเกียรติ 6 รอบพระชนมพรรษา เพื่อเป็นสถานที่สำหรับศึกษาประวัติความเป็นมาและวิวัฒนาการของวิชาชีพการพยาบาลในสังกัดของ สภาภาษาไทย ซึ่งเป็นส่วนสำคัญของประวัติศาสตร์การพยาบาลในประเทศไทยด้วย

พ.ศ. 2548 วิทยาลัยพยาบาลฯ ได้จัดการศึกษาโดยใช้หลักสูตรพยาบาลศาสตรบัณฑิต (หลักสูตร ปรับปรุง พ.ศ. 2547) ซึ่งเป็นหลักสูตรที่พัฒนาปรับปรุงมาจากหลักสูตรพยาบาลศาสตรบัณฑิต (หลักสูตร ปรับปรุง พ.ศ. 2539) เพื่อให้หลักสูตรมีความทันสมัยและสอดคล้องกับสภาพการณ์ปัจจุบัน หลักสูตรนี้ได้ผ่านการเห็นชอบจากสภาการพยาบาลเมื่อวันที่ 14 กุมภาพันธ์ 2548

พ.ศ. 2549 ขยายการเปิดสอนหลักสูตรการพยาบาลเฉพาะทางอนุสาขากการพยาบาลผู้ป่วยบาดแผล ออสโตมีและควบคุมการขับถ่ายไม่ได้ หลักสูตรประกาศนียบัตรผู้ช่วยพยาบาล (นอกเวลาราชการ) เพื่อ ตอบสนองความต้องการของสภาภาษาไทยและสังคม นอกจากนี้ยังมีหลักสูตรออกแบบพิเศษระยะสั้นให้กับ นักศึกษาพยาบาลของ Aino University ประเทศญี่ปุ่น

พ.ศ. 2550 วิทยาลัยพยาบาลฯ ได้ปรับปรุงโครงสร้างและอัตรากำลังตามมติของคณะกรรมการ เจ้าหน้าที่สภาภาษาไทย วันที่ 11 กรกฎาคม 2550 เพื่อให้เอื้อต่อการส่งเสริมศักยภาพของวิทยาลัยพยาบาลฯ ตามพันธกิจหลัก รองรับการเปลี่ยนแปลงในอนาคต สามารถเพิ่มผลผลิตและสร้างมูลค่าเพิ่มให้แก่สภาภาษาไทยและสังคม มีการจัดตั้งศูนย์การเรียนรู้ภาษาด้วยตนเอง ริเริ่มการนำร่องโครงการสหกิจศึกษาในห้องผ่าตัด โรงพยาบาลจุฬาลงกรณ์ สภาภาษาไทย ภายใต้ความร่วมมือกับฝ่ายการพยาบาล โรงพยาบาลจุฬาลงกรณ์ สภาภาษาไทย เพื่อพัฒนาประสิทธิภาพการจัดการเรียนการสอนภาคปฏิบัติ และพัฒนาศักยภาพของ นักศึกษาปีสุดท้ายก่อนจบการศึกษา รวมทั้งเป็นที่วิทยาลัยพยาบาลฯ ได้รับรางวัล CU-Quality Prize ประจำปี 2550 จำนวน 2 รางวัล จากจุฬาลงกรณ์มหาวิทยาลัย นอกจากนี้ยังได้จัดตั้งโครงการส่งเสริม พัฒนาการเด็กที่เป็นผู้ต้องขังในทัณฑสถานที่เป็นโครงการในพระดำริของพระเจ้าหลานเธอพระองค์เจ้าพัชรกิติ ยายาในขณะนั้น

พ.ศ. 2551 วิทยาลัยพยาบาลฯ ร่วมมือกับฝ่ายการพยาบาล โรงพยาบาลจุฬาลงกรณ์ สภาภาษาไทย เปิดโครงการฝึกอบรมหลักสูตรการพยาบาลเฉพาะทางสาขากการพยาบาลผู้ป่วยที่ได้รับการบำบัดทดแทนไต (การล้างไตทางช่องท้อง) ซึ่งเป็นโครงการของกรมการแพทย์ กระทรวงสาธารณสุข เพื่อรองรับการให้บริการ ผู้ป่วยไตวายเรื้อรังระยะสุดท้าย โดยได้รับการสนับสนุนงบประมาณของกองทุนหลักประกันสุขภาพแห่งชาติ ทั้งนี้ยังมีหลักสูตรออกแบบพิเศษระยะสั้นให้กับนักศึกษาพยาบาลญี่ปุ่นจาก Japanese Red Cross Kyushu International College of Nursing รวมทั้งมีการจัดตั้งศูนย์ศึกษาวิจัยทางการพยาบาล จำนวน 3 ศูนย์ ใน เดือนมิถุนายน 2551 ได้แก่ ศูนย์ศึกษาวิจัยทางการพยาบาลผู้ติดเชื้อเอชไอวีและผู้ป่วยเอดส์ ศูนย์ศึกษาวิจัย ทางการพยาบาลผู้สูงอายุ และศูนย์ศึกษาวิจัยทางการพยาบาลเพื่อสร้างเสริมสุขภาพ

พ.ศ. 2553 ขยายการเปิดสอนหลักสูตรการพยาบาลเฉพาะทาง อนุสาขากการจัดการความปวด หลักสูตรการผดุงครรภ์สำหรับพยาบาลของสาธารณสุขวิชาชีพไทยประชาชนลาว มีการจัดตั้งศูนย์การเรียนรู้ นวัตกรรมทางการพยาบาล เพื่อเป็นศูนย์กลางรวบรวมผลงานสิ่งประดิษฐ์ นวัตกรรมทางการพยาบาลของ นักศึกษาและอาจารย์ เป็นแหล่งเรียนรู้ด้านนวัตกรรมทางการพยาบาลสำหรับนักศึกษา บุคลากรและผู้สนใจ นอกจากนี้ยังมีโครงการแลกเปลี่ยนอาจารย์และนักศึกษากับเครือข่ายต่างประเทศ รวม 5 ประเทศ ได้แก่ จีน ญี่ปุ่น เกาหลี สิงคโปร์ และสวีเดน

พ.ศ. 2554 มีการจัดตั้งศูนย์ฝึกอบรมด้านสุขภาพในงานสาธารณสุข เพื่อดำเนินงานในการเผยแพร่ความรู้และฝึกทักษะในการดูแลสุขภาพเมื่อเกิดสาธารณสุข ให้แก่นักเรียน นักศึกษา และประชาชน ตลอดจนสร้างองค์ความรู้ด้านการพยาบาลสาธารณสุข

พ.ศ. 2555 วิทยาลัยพยาบาลฯ ได้ดำเนินการปรับปรุงหลักสูตรพยาบาลศาสตรบัณฑิต (หลักสูตรปรับปรุง พ.ศ. 2555) ตามกรอบมาตรฐานคุณวุฒิสาขาพยาบาลศาสตร์ เพื่อให้หลักสูตรมีความทันสมัยสอดคล้องกับสภาพการณ์ปัจจุบัน เน้นผลลัพธ์การเรียนรู้ที่จะเกิดขึ้นกับผู้เรียน และนำไปสู่การปรับกระบวนการจัดการเรียนการสอนให้สอดคล้องกัน ซึ่งหลักสูตรนี้ได้ผ่านการเห็นชอบจากจุฬาลงกรณ์มหาวิทยาลัย และสำนักงานคณะกรรมการการอุดมศึกษา รวมทั้งผ่านการรับรองหลักสูตรจากสภาการพยาบาล

พ.ศ. 2556 ขยายการเปิดสอนหลักสูตรการพยาบาลเฉพาะทาง สาขาศาสตร์และศิลป์การสอนทางการพยาบาล ที่ได้รับการรับรองหลักสูตรจากสภาการพยาบาล เพื่อรองรับการพัฒนาบุคลากรสาขาพยาบาลศาสตร์ในสถาบันการศึกษา ให้มีความรู้ ความสามารถในการสอนนักศึกษาพยาบาลที่สอดคล้องกับเกณฑ์การรับรองสถาบันการศึกษาของสภาการพยาบาล

พ.ศ. 2557 เป็นวาระครบรอบ 100 ปี ของการก่อตั้งวิทยาลัยพยาบาลฯ มีการจัดประชุมวิชาการนานาชาติเป็นครั้งแรกร่วมกับเครือข่ายกาชาดต่างประเทศ อาทิ ICRC, IFRC, The Japanese Red Cross, Swedish Red Cross เป็นต้น ในการประชุมเรื่อง The First Red Cross/Red Crescent International Nursing Conference on “Disaster Nursing, Humanitarian Emergency Response, and Nursing Trends” นอกจากนี้ยังได้เปิดสอนหลักสูตรการพยาบาลเฉพาะทาง สาขาการพยาบาลผู้ป่วยหลอดเลือดสมองเป็นครั้งแรก

พ.ศ. 2559 วิทยาลัยพยาบาลฯ ได้รับพระมหากรุณาธิคุณจากสมเด็จพระเทพรัตนราชสุดาฯ สยามบรมราชกุมารี อุปนายิกาผู้อำนวยการสภากาชาดไทย เสด็จพระราชดำเนินวางศิลาฤกษ์ อาคารสิรินธรานุสรณ์ ๖๐ พรรษา เมื่อวันที่ 3 มิถุนายน 2559 ซึ่งอาคารหลังนี้มีความสูง 25 ชั้น เพื่อใช้เป็นอาคารเรียนและหอพัก มีกำหนดแล้วเสร็จในปี พ.ศ. 2562 นอกจากนี้วิทยาลัยพยาบาลฯ ยังได้รับการรับรองในหลักสูตรพยาบาลศาสตรบัณฑิตจากสภาการพยาบาล เป็นระยะเวลาสูงสุดของการรับรองคือ 5 ปีการศึกษา (ปีการศึกษา 2559-2563)

วิทยาลัยพยาบาลสภากาชาดไทย ได้ยกฐานะเป็นสถาบันการพยาบาลศรีสวรินทิรา สภากาชาดไทย ตามพระราชบัญญัติสถาบันการพยาบาลศรีสวรินทิรา สภากาชาดไทย พ.ศ. 2559 ประกาศในราชกิจจานุเบกษาวันที่ 26 ธันวาคม พ.ศ. 2559 ให้เป็นสถาบันอุดมศึกษาด้านการพยาบาล มีฐานะเป็นนิติบุคคล และเป็นหน่วยงานในกำกับของรัฐ ซึ่งไม่เป็นส่วนราชการตามกฎหมายว่าด้วยระเบียบบริหารราชการแผ่นดิน กฎหมายว่าด้วยระเบียบบริหารราชการกระทรวงศึกษาธิการ และกฎหมายว่าด้วยการปรับปรุงกระทรวง ทบวง กรม และไม่ป็นรัฐวิสาหกิจตามกฎหมายว่าด้วย วิธีการงบประมาณและกฎหมายอื่น และอยู่ภายใต้การดูแลอุปถัมภ์ของสภากาชาดไทย โดยมีวัตถุประสงค์ในการจัดตั้งเป็นสถาบันเพื่อจัดการศึกษา วิจัย ส่งเสริมและพัฒนาวิชาการและวิชาชีพชั้นสูงด้านการพยาบาล ตลอดจนศาสตร์ที่เกี่ยวข้อง ให้บริการทางวิชาการแก่สังคม และทะนุบำรุงศิลปวัฒนธรรมตามพันธกิจของสถาบันอุดมศึกษา ดำรงไว้ซึ่งเอกลักษณ์ของสภากาชาดไทยเพื่อประโยชน์ต่อชุมชนและสังคม ซึ่งนำไปสู่การพัฒนาประเทศ

พ.ศ. 2562 สถาบันได้จัดตั้งหลักสูตรพยาบาลศาสตรมหาบัณฑิต (หลักสูตรใหม่ พ.ศ. 2562) สาขาวิชาการพยาบาลผู้ใหญ่และผู้สูงอายุและสาขาวิชาการพยาบาลเด็ก และเปิดสอนในหลักสูตรพยาบาลศาสตรมหาบัณฑิต (หลักสูตรใหม่ พ.ศ. 2562) สาขาวิชาการพยาบาลผู้ใหญ่และผู้สูงอายุในปีการศึกษา 2562 เป็นปีแรก

ส่วนหลักสูตรพยาบาลศาสตรมหาบัณฑิต (หลักสูตรใหม่ พ.ศ. 2562) สาขาวิชาการพยาบาลเด็กได้เปิดสอนในปีการศึกษา 2563 เป็นปีแรก

ปรัชญาสถาบัน

“บุคลากรทางการพยาบาลเป็นกลไกสำคัญในการสร้างสุขภาวะให้แก่เพื่อนมนุษย์ และเป็นที่ยึดเหนี่ยวของสังคม”

ปณิธานสถาบัน

“มุ่งมั่นการจัดการศึกษาพยาบาลชั้นสูง เพื่อผลิตบุคลากรทางการพยาบาลให้มีคุณภาพและศักยภาพในการทำคุณประโยชน์แก่เพื่อนมนุษย์ กอปรด้วยคุณธรรม และสำนึกรับผิดชอบต่อสังคม”

วิสัยทัศน์สถาบัน 10 ปี (พ.ศ. 2561-2570)

“สถาบันการศึกษาพยาบาลชั้นสูงที่มีผลผลิตทางวิชาการ นวัตกรรมที่ได้รับการยอมรับในระดับชาติและนานาชาติ มุ่งเน้นการผลิตบัณฑิตพยาบาลให้เป็นนักปฏิบัติเชิงรุก (Proactive practitioner) บนพื้นฐานมนุษยธรรม (Humanity) โดดเด่นในด้านผู้สูงอายุ ผู้ด้อยโอกาส และผู้ประสบสาธารณภัย ภายใน พ.ศ. 2565”

วิสัยทัศน์สถาบัน 4 ปี (พ.ศ. 2562-2565)

“เป็นสถาบันการศึกษาชั้นนำระดับเอเชีย ผลิตพยาบาลนักปฏิบัติเชิงรุก ผู้นำด้านวิชาการและนวัตกรรมเพื่อสังคม”

พันธกิจสถาบัน

1. สร้างบัณฑิตพยาบาลให้เป็นนักปฏิบัติเชิงรุก มีคุณภาพมาตรฐานระดับสากลและมีอัตลักษณ์บัณฑิตของสถาบัน
2. สร้างองค์ความรู้ นวัตกรรม ที่เป็นประโยชน์ต่อการพัฒนาด้านสุขภาพของประเทศและสอดคล้องกับจุดเน้นของสถาบัน
3. บริการวิชาการและวิชาชีพที่มุ่งสร้างทางเลือกด้านสุขภาพให้แก่สังคม ด้วยเครือข่ายความร่วมมือกับภาครัฐ เอกชน สถาบันการศึกษาทั้งในและต่างประเทศ เพื่อสร้างความเข้มแข็งด้านสุขภาพของสังคม
4. สร้างเสริมความเข้าใจในคุณค่า ความสำนึก และความภูมิใจในภูมิปัญญาไทย วัฒนธรรมไทยและการนำปรัชญาเศรษฐกิจพอเพียงมาสู่การดำรงชีวิต ชุมชน และสังคม
5. พัฒนาขีดความสามารถการบริหารจัดการองค์กรแบบยั่งยืนด้วยหลักธรรมาภิบาลและปรัชญาเศรษฐกิจพอเพียง

เอกลักษณ์สถาบัน หรือ STIN (เอสติน)

“เป็นที่พึ่งของสังคม (S: Society’s anchor) นิยมการพัฒนา (T: Talent development) ศรัทธามนุษยธรรม (I: Integrity for humanity) ก้าวนำด้านการพยาบาล (N: Nursing leaders)”

อัตลักษณ์บัณฑิต หรือ STIN (เอสติน)

“มีจิตอาสา (S: Service mind) พัฒนาก้าวไกล (T: Talent development) หัวใจคุณธรรม (I: Integrity of heart) นำการพยาบาล (N: Nursing leaders)”

วิสัยทัศน์สำนักวิชาบัณฑิตศึกษา

“เป็นสถาบันการพยาบาลที่ผลิตมหาบัณฑิตให้เป็นนักปฏิบัติเชิงรุก สร้างผลงานวิจัย/นวัตกรรมด้านการดูแลผู้สูงอายุ ผู้ด้อยโอกาสและผู้ประสบสาธารณภัย ให้เป็นที่ยอมรับในระดับชาติและนานาชาติ”

พันธกิจสำนักวิชาบัณฑิตศึกษา

1. ผลิตรายวิชาบัณฑิตที่เป็นนักปฏิบัติเชิงรุก ที่มีความโดดเด่นด้านการบริการสุขภาพแก่ผู้สูงอายุ ผู้ด้อยโอกาสและผู้ประสบสาธารณภัยอย่างมีคุณภาพมาตรฐานวิชาชีพ โดยใช้หลักฐานเชิงประจักษ์ เทคโนโลยี ดิจิทัล จริยธรรม จรรยาบรรณวิชาชีพ
2. สร้างองค์ความรู้ด้วยงานวิจัย/นวัตกรรม
3. สร้างเครือข่ายความร่วมมือทางวิชาการและวิจัยในระดับบัณฑิตศึกษา

โครงสร้างองค์กร และการบริหาร

สถาบันการพยาบาลศรีสวรินทิรา สภากาชาดไทย

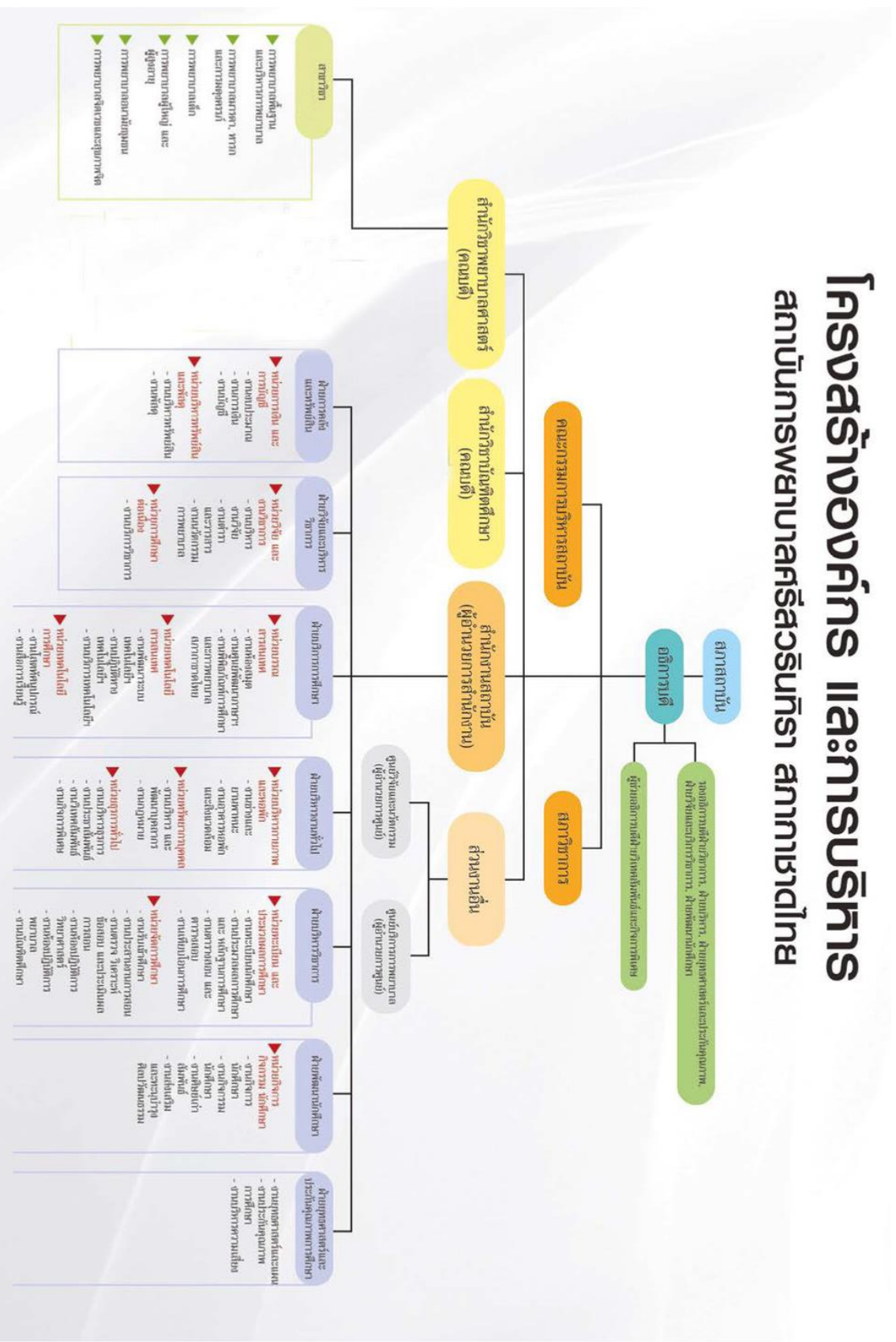

โครงสร้างการจ้ตองค์กร และการบริหารจัดการหลักสูตรของสำนักวิชาบัณฑิตศึกษา

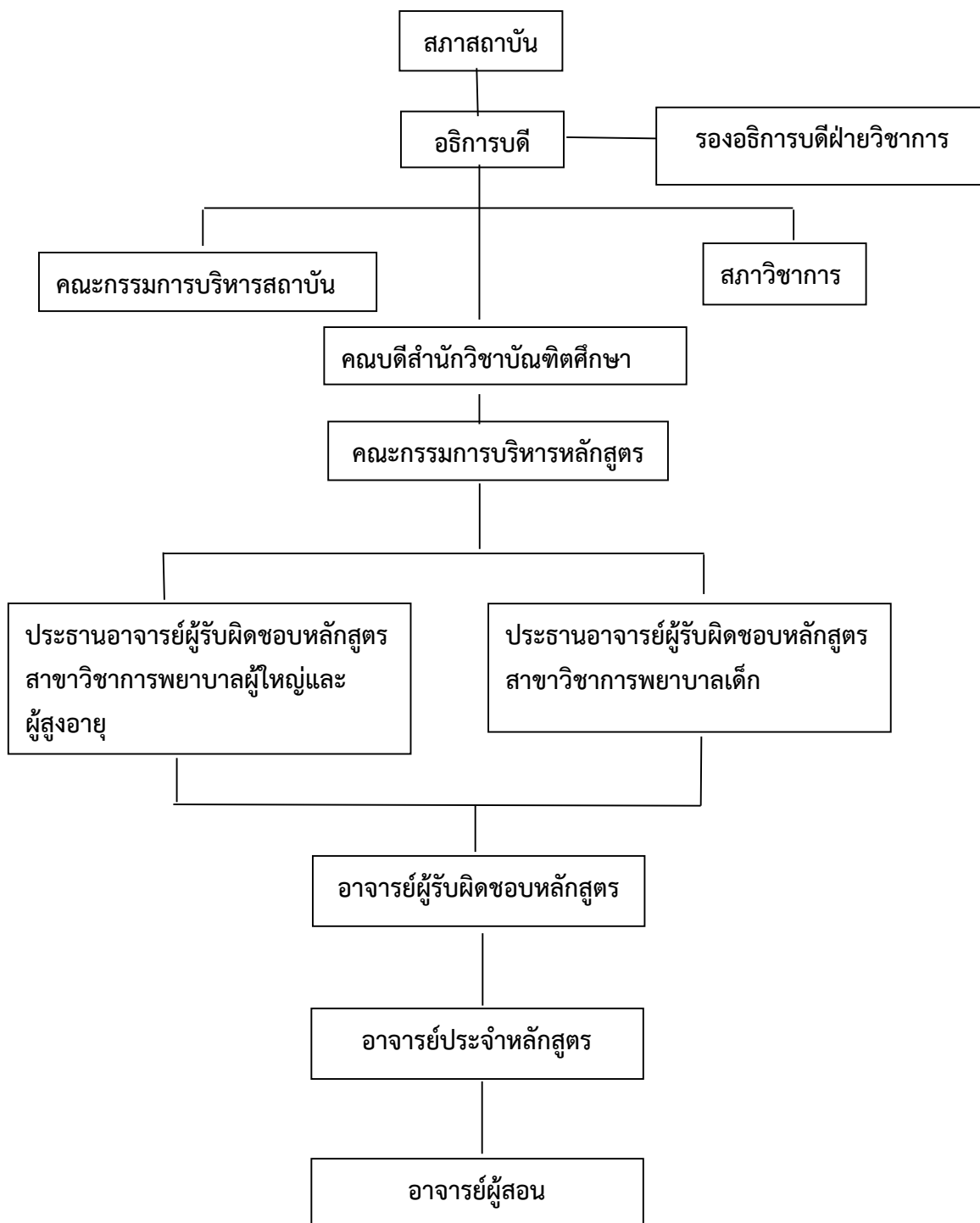

ส่วนที่ 2

หลักสูตรพยาบาลศาสตรมหาบัณฑิต

หลักสูตรพยาบาลศาสตรมหาบัณฑิต เป็นหลักสูตรต่อยอดสำหรับผู้สำเร็จการศึกษาระดับปริญญาตรี สาขาพยาบาลศาสตร์ จากสถาบันการศึกษาที่สภาการพยาบาลให้การรับรอง เน้นการพัฒนาทักษะการและนักวิชาชีพ ให้มีความรอบรู้อย่างลึกซึ้งในเนื้อหาสาระของศาสตร์การพยาบาล โดยกระบวนการวิจัยเพื่อให้สามารถบุกเบิกแสวงหาความรู้ใหม่ได้อย่างมีประสิทธิภาพ รวมทั้งมีความสามารถในการสร้างสรรค์ จรรโลงความก้าวหน้าทางวิชาการ เชื่อมโยงและบูรณาการศาสตร์ที่ตนเชี่ยวชาญกับศาสตร์อื่นได้อย่างต่อเนื่อง มุ่งให้มีความรู้ความเข้าใจในกระบวนการสร้างและประยุกต์ใช้ความรู้ใหม่เพื่อการพัฒนางานและสังคม มีคุณธรรมและจรรยาบรรณทางวิชาการและวิชาชีพ

สาขาวิชาที่เปิดสอนในหลักสูตร ปีการศึกษา 2562

1. สาขาวิชาการพยาบาลผู้ใหญ่และผู้สูงอายุ
2. สาขาวิชาการพยาบาลเด็ก

หลักสูตรพยาบาลศาสตรมหาบัณฑิต สาขาวิชาการพยาบาลผู้ใหญ่และผู้สูงอายุ (หลักสูตรใหม่ พ.ศ. 2562)

ชื่อหลักสูตร

ภาษาไทย	หลักสูตรพยาบาลศาสตรมหาบัณฑิต สาขาวิชาการพยาบาลผู้ใหญ่และผู้สูงอายุ
ภาษาอังกฤษ	Master of Nursing Science Program in Adult and Gerontological Nursing

ชื่อปริญญาและสาขาวิชา

ภาษาไทย	(ชื่อเต็ม)	พยาบาลศาสตรมหาบัณฑิต (การพยาบาลผู้ใหญ่และผู้สูงอายุ)
	(ชื่อย่อ)	พย.ม. (การพยาบาลผู้ใหญ่และผู้สูงอายุ)
ภาษาอังกฤษ	(ชื่อเต็ม)	Master of Nursing Science (Adult and Gerontological Nursing)
	(ชื่อย่อ)	M.N.S. (Adult and Gerontological Nursing)

จำนวนหน่วยกิตที่เรียนตลอดหลักสูตร

แผน ก แบบ ก 2 จำนวนหน่วยกิต 36 หน่วยกิต

รูปแบบของหลักสูตร

รูปแบบ หลักสูตรระดับบัณฑิตศึกษา ตามมาตรฐานคุณวุฒิระดับบัณฑิตศึกษา สาขาพยาบาลศาสตร์ พ.ศ. 2560 และประกาศกระทรวงศึกษาธิการ เรื่อง เกณฑ์มาตรฐานหลักสูตรระดับบัณฑิตศึกษา พ.ศ. 2558

ประเภทของหลักสูตร หลักสูตรปริญญาโท แผน ก แบบ ก 2 หลักสูตร 2 ปี

ภาษาที่ใช้ ภาษาไทย

การรับเข้าศึกษา รับนักศึกษาไทยและนักศึกษาต่างชาติที่เข้าใจและใช้ภาษาไทยได้ดี

ความร่วมมือกับสถาบันอื่น เป็นหลักสูตรเฉพาะของสถาบันการพยาบาลศรีสวรินทิรา สภากาชาดไทย

การให้ปริญญาแก่ผู้สำเร็จการศึกษา ให้ปริญญาเพียงสาขาเดียว

สถานภาพของหลักสูตรและการพิจารณาอนุมัติ/เห็นชอบหลักสูตร

1. หลักสูตรพยาบาลศาสตรมหาบัณฑิต เปิดสอนภาคการศึกษาต้น ปีการศึกษา 2562
2. สภาวิชาการ เห็นชอบหลักสูตรในการประชุม ครั้งที่ 8 วันที่ 26 เดือน กันยายน พ.ศ. 2561
3. สภาการพยาบาล เห็นชอบหลักสูตรในการประชุม ครั้งที่เมื่อวันที่ 18 เดือนมีนาคม พ.ศ. 2562
4. สภาสถาบันการพยาบาลศรีสวรินทิรา สภากาชาดไทย อนุมัติหลักสูตรในการประชุม ครั้งที่ 19 วันที่ 30 เดือนเมษายน พ.ศ. 2562

ความพร้อมในการเผยแพร่หลักสูตรที่มีคุณภาพและมาตรฐาน

หลักสูตรจะได้รับการเผยแพร่ว่าเป็นหลักสูตรที่มีคุณภาพและมาตรฐานตามมาตรฐานคุณวุฒิระดับบัณฑิตศึกษา สาขาพยาบาลศาสตร์ พ.ศ. 2560 ในปีการศึกษา 2563

อาชีพที่สามารถประกอบได้หลังสำเร็จการศึกษา

1. พยาบาลวิชาชีพที่มีความเชี่ยวชาญทางการพยาบาลผู้ใหญ่และผู้สูงอายุ
2. อาจารย์พยาบาลมีความเชี่ยวชาญทางการพยาบาลผู้ใหญ่และผู้สูงอายุ
3. นักวิชาการทางการพยาบาลผู้ใหญ่และผู้สูงอายุ
4. นักวิจัยทางการพยาบาลผู้ใหญ่และผู้สูงอายุ
5. อาชีพอิสระเกี่ยวกับการดูแลผู้สูงอายุ

สถานที่จัดการเรียนการสอน

รายวิชาภาคทฤษฎี จัดการเรียนการสอนที่สถาบันการพยาบาลศรีสวรินทิรา สภากาชาดไทย และภาคปฏิบัติ ฝึกที่โรงพยาบาลจุฬาลงกรณ์ สภากาชาดไทย หน่วยงานสภากาชาดไทย และหน่วยงานอื่น

สถานการณ์ภายนอกหรือการพัฒนาที่จำเป็นต้องนำมาพิจารณาในการวางแผนหลักสูตร

ในการวางแผนพัฒนาหลักสูตร ได้มีการนำข้อมูลสถานการณ์หรือการพัฒนาทางเศรษฐกิจ แผนพัฒนาเศรษฐกิจและสังคมแห่งชาติ ฉบับที่ 12 (พ.ศ.2560-2564) แผนพัฒนาการศึกษาของกระทรวงศึกษาธิการ ฉบับที่ 12 (พ.ศ.2560-2564) หลักปรัชญาของเศรษฐกิจพอเพียง ‘ประเทศไทย 4.0’ สถานการณ์หรือการพัฒนาทางสังคมและวัฒนธรรม การเปลี่ยนแปลงโครงสร้างประชากรของประเทศที่เข้าสู่สังคมผู้สูงอายุ ความต้องการของผู้มีส่วนได้ส่วนเสีย วิสัยทัศน์และพันธกิจสถาบัน 10 ปี (พ.ศ. 2561-2570) ที่มุ่งเน้นการผลิตบัณฑิตพยาบาลให้เป็นนักปฏิบัติเชิงรุก (Proactive practitioner) บนพื้นฐานมนุษยธรรม (Humanity) โดดเด่นในด้านผู้สูงอายุ ผู้ด้อยโอกาส และผู้ประสบสาธารณภัย มาพิจารณาเพื่อพัฒนาหลักสูตร ส่งผลให้การผลิตบัณฑิตในระดับบัณฑิตศึกษามีคุณลักษณะที่สอดคล้องกับสถานการณ์การเปลี่ยนแปลงของประเทศและตอบสนองความต้องการของสังคม โดยมุ่งเน้นให้บัณฑิตเป็นผู้ที่มีองค์ความรู้ เทคโนโลยีดิจิทัล วิจัยและนวัตกรรม มีทักษะการใช้เทคโนโลยีและการจัดการข้อมูลสารสนเทศอย่างเท่าทัน รวมถึงมีจริยธรรมในการใช้เทคโนโลยีในด้านวิชาการ วิจัยและนวัตกรรม สอดคล้องกับความต้องการของผู้มีส่วนได้ส่วนเสีย เน้นการเรียนรู้จากการปฏิบัติ การใช้ข้อมูลเชิงประจักษ์ การบูรณาการการเรียนรู้ควบคู่ไปกับการทำงาน (Work-integrated learning) การส่งเสริมการเรียนรู้ตลอดชีวิต การจัดการเรียนรู้ที่หลากหลาย เพื่อให้เป็นพยาบาลที่มีทักษะหลากหลาย (Multi-Skilling) และมีโอกาสแลกเปลี่ยนประสบการณ์เชิงวิชาการระดับชาติและนานาชาติ

การบริหารจัดการ

หลักสูตรพยาบาลศาสตรมหาบัณฑิต สาขาการพยาบาลผู้ใหญ่และผู้สูงอายุ ได้มีการบริหารจัดการหลักสูตรโดยคัดเลือกอาจารย์ประจำหลักสูตร อาจารย์ผู้รับผิดชอบหลักสูตร และอาจารย์ผู้สอนในหลักสูตร ที่มีคุณสมบัติตามหลักเกณฑ์ของสำนักงานคณะกรรมการการอุดมศึกษา และสภาการพยาบาลจากสำนักวิชา

พยาบาลศาสตร์ รวมทั้งกำหนดระบบและกลไกในการบริหารรายวิชา โดยมีคู่มือกระบวนการบริหารรายวิชา เพื่อกำกับให้การจัดการเรียนการสอนเป็นไปตาม มคอ.2

ปรัชญา ความสำคัญ วัตถุประสงค์ของหลักสูตรและคุณลักษณะบัณฑิตที่พึงประสงค์

ปรัชญาของหลักสูตร

สถาบันการพยาบาลศรีสวรินทิรา สภากาชาดไทยจัดการศึกษาหลักสูตรพยาบาลศาสตรมหาบัณฑิต ภายใต้ความเชื่อว่า การพยาบาลเป็นวิชาชีพที่จำเป็นและมีคุณค่าต่อสังคม การพยาบาลที่มีคุณภาพต้องบูรณาการองค์ความรู้จากศาสตร์ทางการพยาบาลและศาสตร์ที่เกี่ยวข้องในการจัดการดูแลปัญหาสุขภาพที่ซับซ้อนของผู้ใหญ่และผู้สูงอายุอย่างเป็นองค์รวมร่วมกับทีมสหสาขา บนพื้นฐานของมนุษยธรรม จริยธรรม และกฎหมายวิชาชีพ ยึดหลักปรัชญาของเศรษฐกิจพอเพียง และพหุวัฒนธรรม เพื่อให้ประชาชนวัยผู้ใหญ่และผู้สูงอายุ ผู้ด้อยโอกาส และผู้ประสพภัยมีสุขภาพและคุณภาพชีวิตที่ดี

การจัดการศึกษาหลักสูตรพยาบาลศาสตรมหาบัณฑิต สาขาการพยาบาลผู้ใหญ่และผู้สูงอายุ เน้นผู้เรียนเป็นศูนย์กลาง โดยใช้กระบวนการพัฒนาทักษะการแสวงหาความรู้และเรียนรู้ได้ด้วยตนเองตลอดชีวิต การใช้กระบวนการทางวิทยาศาสตร์ในการสร้างองค์ความรู้ทางการพยาบาล บูรณาการความรู้จากศาสตร์ทางการพยาบาลและศาสตร์ที่เกี่ยวข้องมายกระดับบริการสุขภาพสู่ความเป็นเลิศ กระบวนการจัดการเรียนการสอนมุ่งเน้นการดึงศักยภาพในตน (coaching) การแลกเปลี่ยนเรียนรู้ การคิดวิเคราะห์เชิงระบบ การวิจัย การใช้หลักฐานเชิงประจักษ์ และเทคโนโลยีดิจิทัล เพื่อการพัฒนามหาบัณฑิตพยาบาลให้เป็นผู้ประกอบการเปลี่ยนแปลง มีความเข้มแข็งทางวิชาการและวิชาชีพ มีศักยภาพสูง เป็นนักคิดและนักปฏิบัติเชิงรุก สร้างความเท่าเทียมด้านสุขภาพโดยยึดหลักมนุษยธรรมตามหลักการกาชาด สามารถทำงานร่วมกับทีมสหสาขา ทำวิจัย/นวัตกรรมเพื่อพัฒนาคุณภาพการพยาบาลเพื่อให้เกิดผลลัพธ์ทางสุขภาพที่ดีและยกระดับคุณภาพบริการสุขภาพ

ความสำคัญของหลักสูตร

หลักสูตรพยาบาลศาสตรมหาบัณฑิต สาขาการพยาบาลผู้ใหญ่และผู้สูงอายุ เป็นหลักสูตรที่ตอบสนองนโยบายของประเทศในด้านเศรษฐกิจ สังคม และสอดคล้องกับแผนพัฒนาการศึกษาของชาติ จึงดำเนินการจัดหลักสูตรเพื่อให้มหาบัณฑิตที่สำเร็จการศึกษาจากหลักสูตรมีสมรรถนะตามมาตรฐานวิชาชีพ มีองค์ความรู้ด้านการพยาบาลผู้ใหญ่และผู้สูงอายุ มีทักษะการใช้เทคโนโลยีดิจิทัล การวิจัยและนวัตกรรม ทักษะการเรียนรู้อย่างต่อเนื่องตลอดชีวิต มีคุณธรรมจริยธรรม และสามารถปฏิบัติงานภายใต้สังคมพหุวัฒนธรรมเพื่อสร้างความเท่าเทียมด้านสุขภาพโดยยึดหลักมนุษยธรรมตามหลักการกาชาด

วัตถุประสงค์ของหลักสูตร

1. เพื่อผลิตมหาบัณฑิตสาขาการพยาบาลผู้ใหญ่และผู้สูงอายุ ที่เป็นผู้ประกอบการเปลี่ยนแปลง มีคุณธรรม จริยธรรม รอบรู้ด้านการพยาบาลผู้ใหญ่และผู้สูงอายุที่เจ็บป่วยซับซ้อนในทุกๆระยะอย่างเป็นองค์รวม มีทักษะการคิดเชิงวิเคราะห์อย่างเป็นระบบ และสร้างสรรค์รูปแบบการจัดการดูแลปัญหาด้านสุขภาพ เพื่อยกระดับคุณภาพการพยาบาลที่เป็นเลิศ
2. เพื่อเพิ่มจำนวนผู้สำเร็จการศึกษาทางการพยาบาล ที่มีความรอบรู้ด้านการพยาบาลผู้ใหญ่และผู้สูงอายุที่เจ็บป่วยซับซ้อนในทุกๆระยะอย่างเป็นองค์รวม เพื่อตอบสนองความต้องการของประเทศ
3. เพื่อส่งเสริมการศึกษาระดับบัณฑิตศึกษาศาสาการพยาบาลศาสตร์ เพื่อสร้างองค์ความรู้และนวัตกรรมทางการพยาบาล และส่งเสริมการวิจัยเพื่อพัฒนาคุณภาพการพยาบาลผู้ใหญ่และผู้สูงอายุ เพื่อให้เกิดผลลัพธ์ทางสุขภาพที่ดี

คุณลักษณะบัณฑิตที่พึงประสงค์

1. มีความรอบรู้และสามารถบูรณาการศาสตร์ทางการพยาบาลและศาสตร์ที่เกี่ยวข้องในการจัดการดูแลสุขภาพเพื่อให้เกิดผลลัพธ์ทางสุขภาพที่ดีและยกระดับคุณภาพบริการสุขภาพ
2. สามารถทำวิจัยและพัฒนารูปแบบ/นวัตกรรมเพื่อพัฒนาคุณภาพการพยาบาลและระบบบริการสุขภาพ
3. นำการเปลี่ยนแปลงเชิงสร้างสรรค์ในระบบบริการสุขภาพ
4. มีทักษะในการใช้เทคโนโลยีดิจิทัลและการจัดการสารสนเทศเพื่อพัฒนาคุณภาพบริการสุขภาพ
5. มีทักษะในการสื่อสารและทำงานร่วมกับทีมสหสาขาและเครือข่ายในการจัดการดูแลสุขภาพ
6. สามารถตัดสินใจเชิงจริยธรรม มีจิตอาสา พิทักษ์สิทธิ์ สร้างความเท่าเทียมด้านสุขภาพโดยใช้หลักมนุษยธรรมตามหลักการกาชาด

ผลการเรียนรู้ของหลักสูตร (Program Learning Outcomes: PLOs)

เมื่อสิ้นสุดการเรียนการสอนตามหลักสูตรแล้ว ผู้สำเร็จการศึกษาจะมีความรู้ความสามารถ ดังนี้

1. ประเมินสถานการณ์ทางสุขภาพเพื่อปฏิบัติการพยาบาลผู้ใหญ่และผู้สูงอายุโดยใช้ศาสตร์ทางการพยาบาล และศาสตร์ที่เกี่ยวข้อง
2. พัฒนาคุณภาพการพยาบาลโดยสร้างสรรค์รูปแบบ/นวัตกรรม/นโยบาย/วิธีการแก้ปัญหา ในการจัดการดูแลผู้ใหญ่และผู้สูงอายุที่มีปัญหาสุขภาพที่ซับซ้อนโดยใช้หลักฐานเชิงประจักษ์ หลักมนุษยธรรมปรัชญาเศรษฐกิจพอเพียง จริยธรรมและกฎหมาย
3. สร้างงานวิจัยในประเด็นปัญหาด้านสุขภาพ นำเสนอ ใช้งานวิจัยในการพัฒนาคุณภาพการพยาบาลในการดูแลผู้ใหญ่และผู้สูงอายุที่มีปัญหาสุขภาพที่ซับซ้อนโดยคำนึงถึงจริยธรรม และกฎหมาย
4. แสดงออกถึงภาวะผู้นำการเปลี่ยนแปลง เป็นแบบอย่างที่ดีในการทำงานสู่ความเป็นเลิศ การเรียนรู้ตลอดชีวิต สนับสนุนให้ผู้อื่นมีการพัฒนาทางวิชาชีพอย่างต่อเนื่อง รับผิดชอบต่อตนเองและสังคม และสร้างคุณค่าของวิชาชีพ
5. แสดงออกถึงทักษะในการสื่อสาร การใช้ภาษาอังกฤษ การทำงานร่วมกับทีม เครือข่ายและผู้เกี่ยวข้องอย่างมีประสิทธิภาพ ในการจัดการปัญหาสุขภาพผู้ใหญ่และผู้สูงอายุ
6. แสดงออกถึงทักษะในการใช้เทคโนโลยีดิจิทัล และการจัดการสารสนเทศ เพื่อนำไปใช้ในประเด็นปัญหาด้านสุขภาพ และพัฒนาคุณภาพการพยาบาลในการดูแลผู้ใหญ่และผู้สูงอายุที่มีปัญหาสุขภาพที่ซับซ้อน การวิจัย ปรับปรุงคุณภาพและระบบการพยาบาล

แผนพัฒนาปรับปรุง

กำหนดแผนการพัฒนาปรับปรุงหลักสูตรทุก 5 ปี

ระบบการจัดการศึกษา

ระบบทวิภาค โดย 1 ปีการศึกษาแบ่งออกเป็น 2 ภาคการศึกษาปกติ 1 ภาคการศึกษาปกติ มีระยะเวลาศึกษาไม่น้อยกว่า 15 สัปดาห์ มีการจัดการเรียนการสอน ภาคฤดูร้อน ในชั้นปีที่ 1 เป็นเวลา 8 สัปดาห์

วัน-เวลาในการดำเนินการเรียนการสอน

วิชาภาคทฤษฎี เรียนวันจันทร์ถึงวันศุกร์ เวลา 08.00 – 16.00 น.

วิชาภาคปฏิบัติ เรียนวันจันทร์ถึงวันศุกร์ เวลา 07.30 – 15.30 น.

คุณสมบัติของผู้เข้าศึกษา

1. สำเร็จการศึกษาระดับปริญญาตรี สาขาพยาบาลศาสตร์ จากสถาบันการศึกษาที่สำนักงานคณะกรรมการการอุดมศึกษา (สกอ.) และสภาการพยาบาลรับรอง
2. มีใบอนุญาตประกอบวิชาชีพการพยาบาลและการผดุงครรภ์ชั้นหนึ่ง
3. มีประสบการณ์การทำงานพยาบาล หลังจบการศึกษาระดับปริญญาตรี อย่างน้อย 1 ปี
4. ได้รับการรับรองความประพฤติ และความรับผิดชอบจากผู้บังคับบัญชา หรืออาจารย์ที่ปรึกษา
5. ในกรณีที่ขาดคุณสมบัติข้างต้น ให้ขึ้นอยู่กับดุลยพินิจของคณะกรรมการอำนวยการสอบคัดเลือก
6. กรณีผู้เข้าศึกษาไม่มีสัญชาติไทย ผู้เข้าศึกษาต้องสำเร็จการศึกษาหลักสูตรปริญญาตรี สาขาวิชาพยาบาลศาสตร์หรือเทียบเท่า และได้รับอนุญาตให้ประกอบวิชาชีพการพยาบาลโดยสภาวิชาชีพหรือองค์กรที่รับผิดชอบในประเทศของผู้สมัคร กรณีไม่มีระบบการให้ใบอนุญาตฯ ต้องมีใบรับรองการขึ้นทะเบียนในประเทศของผู้สมัคร หรือรับรองโดยหน่วยงานกำกับดูแลวิชาชีพการพยาบาล (Nursing Regulatory Authority) ในประเทศของผู้สมัคร

การเทียบโอนหน่วยกิตรายวิชาและการลงทะเบียนเรียนข้ามมหาวิทยาลัย

เป็นไปตามข้อบังคับสถาบันการพยาบาลศรีสวรินทิรา สภากาชาดไทยว่าด้วยการศึกษาระดับบัณฑิตศึกษา พ.ศ. 2561

จำนวนหน่วยกิต รวมตลอดหลักสูตร 36 หน่วยกิต

โครงสร้างหลักสูตร

หลักสูตรแผน ก แบบ ก 2 แบ่งหมวดวิชาตามประกาศกระทรวงศึกษาธิการ เรื่อง เกณฑ์มาตรฐานหลักสูตรระดับบัณฑิตศึกษา พ.ศ. 2558 และมาตรฐานคุณวุฒิระดับบัณฑิตศึกษา สาขาพยาบาลศาสตร์ พ.ศ. 2560 ดังนี้

1) หมวดวิชาแกน	9	หน่วยกิต
2) หมวดวิชาเฉพาะสาขา	12	หน่วยกิต
3) หมวดวิชาเลือก	3	หน่วยกิต
4) วิทยานิพนธ์	12	หน่วยกิต

รายวิชาในหลักสูตร

1) หมวดวิชาแกน		9 หน่วยกิต
2011101	ศาสตร์ทางการพยาบาลและศาสตร์ที่เกี่ยวข้อง	2(2-0-4)
2021101	ระบบสุขภาพกับภาวะผู้นำทางการพยาบาล	2(2-0-4)
2031101	วิจัยทางการพยาบาลและการใช้หลักฐานเชิงประจักษ์	3(2-2-5)
2041101	สถิติเพื่อการวิจัยทางการพยาบาล	2(2-0-4)
2) หมวดวิชาเฉพาะสาขา		12 หน่วยกิต
2011211	พยาธิสรีรวิทยาและเภสัชวิทยาสำหรับผู้ใหญ่และผู้สูงอายุ	3(3-0-6)
2021211	การพยาบาลผู้ใหญ่และผู้สูงอายุขั้นสูง	3(3-0-6)
2034211	ปฏิบัติการพยาบาลผู้ใหญ่และผู้สูงอายุขั้นสูง 1	3(0-9-3)
2044211	ปฏิบัติการพยาบาลผู้ใหญ่และผู้สูงอายุขั้นสูง 2	3(0-9-3)

	3) หมวดวิชาเลือก	3 หน่วยกิต
2011301	การจัดการทางการแพทย์พยาบาล	3(3-0-6)
2021301	การสอนทางการแพทย์พยาบาล	3(2-2-5)
2031301	พยาบาลเจ้าของธุรกิจ	3(3-0-6)
2041301	การพยาบาลสาธารณสุข	3(3-0-6)
2051301	การศึกษาอิสระ	3(3-0-6)
2061301	การวิจัยเชิงคุณภาพทางการแพทย์พยาบาล	3(3-0-6)
2071301	การดูแลแบบประคับประคอง	3(3-0-6)
2081301	นวัตกรรมทางสุขภาพ	3(3-0-6)
2091301	การบูรณาการศาสตร์เพื่อการบำบัดทางการแพทย์พยาบาล	3(3-0-6)
	4) วิทยานิพนธ์	12 หน่วยกิต
2011402	วิทยานิพนธ์	12(0-36-0)

ความหมายของเลขรหัสวิชา

ตัวเลขหน้าชื่อวิชาเป็นรหัสวิชาประกอบด้วยตัวเลข 7 หลัก ตัวเลขต่างๆ มีความหมายดังนี้

1. หลักแรกเป็นประเภทของหลักสูตร
 - เลข 1 หลักสูตรพยาบาลศาสตรบัณฑิต
 - เลข 2 หลักสูตรพยาบาลศาสตรมหาบัณฑิต
2. หลักที่ 2 และหลักที่ 3 เป็นรหัสใช้แทนหมายเลขลำดับวิชาในแต่ละหมวด
3. หลักที่ 4 เป็นรหัสลักษณะการจัดการเรียนการสอน
 - เลข 1 สอนโดยการบรรยาย
 - เลข 2 สอนโดยทดลองปฏิบัติ
 - เลข 3 สอนโดยการบรรยายและการทดลองปฏิบัติ
 - เลข 4 สอนโดยการฝึกปฏิบัติ
4. หลักที่ 5 และหลักที่ 6 เป็นรหัสของหมวดวิชา
 - 4.1 10 หมวดวิชาแกน
 - 4.2 20 หมวดวิชาเฉพาะสาขา
 - 21 สาขาวิชาการพยาบาลผู้ใหญ่และผู้สูงอายุ
 - 22 สาขาวิชาการพยาบาลเด็ก
 - 4.3 30 หมวดวิชาเลือก
 - 4.4 40 วิทยานิพนธ์
5. หลักที่ 7 เป็นรหัสใช้แทนวิชาที่สอนระดับชั้นปีการศึกษา
 - เลข 1 ใช้แทนปี 1
 - เลข 2 ใช้แทนปี 2

ตัวอย่าง วิชา 2011101 ศาสตร์ทางการแพทย์พยาบาลและศาสตร์ที่เกี่ยวข้อง

2 หมายถึง หลักสูตรพยาบาลศาสตรมหาบัณฑิต

01 หมายถึง เป็นวิชาลำดับที่ 1 ในหมวดวิชาแกน

1 หมายถึง วิชาที่สอนโดยการบรรยาย

10 หมายถึง หมวดวิชาแกน

1 หมายถึง วิชาที่สอนในชั้นปีที่ 1

คำอธิบายจำนวนหน่วยกิต

ตัวเลขท้ายชื่อวิชา เป็นตัวเลขแสดงจำนวนหน่วยกิต และจำนวนชั่วโมง ประกอบด้วยตัวเลข 4 หลัก ตัวเลขต่าง ๆ มีความหมายดังนี้

ตัวเลขตัวแรกหน้าเครื่องหมายวงเล็บ หมายถึง จำนวนหน่วยกิตรวมทั้งหมดของวิชานั้น

ตัวเลขตัวแรกในเครื่องหมายวงเล็บ หมายถึง จำนวนชั่วโมงในภาคทฤษฎีหรือการบรรยายต่อสัปดาห์

ตัวเลขตัวที่สองในเครื่องหมายวงเล็บ หมายถึง จำนวนชั่วโมงในการทดลองปฏิบัติในห้องทดลองหรือ การฝึกภาคปฏิบัติต่อสัปดาห์

ตัวเลขตัวที่สามในเครื่องหมายวงเล็บ หมายถึง จำนวนชั่วโมงในการศึกษด้วยตนเองต่อสัปดาห์

แผนการศึกษา

ปีที่ 1 ภาคการศึกษาที่ 1

2011101	ศาสตร์ทางการแพทย์พยาบาลและศาสตร์ที่เกี่ยวข้อง	2(2-0-4)
2021101	ระบบสุขภาพกับภาวะผู้นำทางการแพทย์พยาบาล	2(2-0-4)
2011211	พยาธิสรีรวิทยาและเภสัชวิทยาสำหรับผู้ใหญ่และผู้สูงอายุ	3(3-0-6)
2041101	สถิติเพื่อการวิจัยทางการแพทย์พยาบาล	2(2-0-4)
2031101	วิจัยทางการแพทย์พยาบาลและการใช้หลักฐานเชิงประจักษ์	3(2-2-5)

ปีที่ 1 ภาคการศึกษาที่ 2

2021211	การพยาบาลผู้ใหญ่และผู้สูงอายุขั้นสูง	3(3-0-6)
2034211	ปฏิบัติการพยาบาลผู้ใหญ่และผู้สูงอายุขั้นสูง 1	3(0-9-3)
2xxx301	วิชาเลือก	3 หน่วยกิต

ปีที่ 1 ภาคการศึกษาฤดูร้อน

2044211	ปฏิบัติการพยาบาลผู้ใหญ่และผู้สูงอายุขั้นสูง 2	3(0-9-3)
2011402	วิทยานิพนธ์	2 หน่วยกิต

ปีที่ 2 ภาคการศึกษาที่ 1

2011402	วิทยานิพนธ์	4 หน่วยกิต
---------	-------------	------------

ปีที่ 2 ภาคการศึกษาที่ 2

2011402	วิทยานิพนธ์	6 หน่วยกิต
---------	-------------	------------

รวมตลอดหลักสูตร

36 หน่วยกิต

คำบรรยายรายวิชา

1) หมวดวิชาแกน

2011101 ศาสตร์ทางการพยาบาลและศาสตร์ที่เกี่ยวข้อง 2(2-0-4)

Nursing Science and Related Sciences

ทฤษฎีและแนวคิดทางการพยาบาล ทฤษฎีที่เกี่ยวข้องกับศาสตร์ทางการพยาบาล หลักปรัชญาของเศรษฐกิจพอเพียง พหุวัฒนธรรม และหลักมนุษยธรรมตามหลักการกาชาด

Nursing concepts and theories; theoretical models and related concepts in nursing; philosophy of sufficiency economy; multiculturalism; humanity principle based on the fundamental principles of the Red Cross and Red Crescent.

2021101 ระบบสุขภาพกับภาวะผู้นำทางการพยาบาล 2(2-0-4)

Health System and Nursing Leadership

ระบบสุขภาพ นโยบายสุขภาพ ปัจจัยที่มีผลต่อระบบสุขภาพ เศรษฐศาสตร์สาธารณสุข การจัดระบบสุขภาพและระบบบริการ การจัดการทางการพยาบาล การพัฒนาคุณภาพบริการพยาบาล ความเสมอภาคและความเท่าเทียมด้านสุขภาพ กฎหมายและจริยธรรมที่เกี่ยวข้องกับวิชาชีพการพยาบาล ประเด็นขัดแย้งเชิงจริยธรรมและการตัดสินใจเชิงจริยธรรมในการปฏิบัติการพยาบาล แนวคิดและทฤษฎีเกี่ยวกับภาวะผู้นำ การเปลี่ยนแปลง บทบาทผู้นำการพยาบาลต่อการพัฒนาและน่านโยบายสุขภาพสู่การปฏิบัติการพยาบาล

Health systems; health policies; factors influencing health systems; health economics; management of health and service delivery systems; nursing management; nursing quality improvement; equity and equality in health; law and code of ethics in the nursing profession; ethical decision-making in nursing practice; transformational leadership concepts and theories; role of nursing leaders in the development and implementation of health policy towards nursing practice.

2031101 วิจัยทางการพยาบาลและการใช้หลักฐานเชิงประจักษ์ 3(2-2-5)

Nursing Research and Evidence-based Nursing

แนวคิดการวิจัยทางการพยาบาล แนวคิดนวัตกรรมทางการพยาบาล จริยธรรมการวิจัย กระบวนการวิจัย ปัญหาการวิจัย การทบทวนวรรณกรรม การออกแบบการวิจัย การเลือกกลุ่มตัวอย่าง เครื่องมือที่ใช้ในการวิจัย การเก็บรวบรวมข้อมูล การวิเคราะห์ข้อมูล การอภิปรายผล และการเผยแพร่ผลงานวิจัย กระบวนการใช้หลักฐานเชิงประจักษ์ในการปฏิบัติการพยาบาล การสืบค้นหลักฐานเชิงประจักษ์ การประเมินคุณภาพงานวิจัย และการนำผลการวิจัยไปใช้ในการปฏิบัติการพยาบาล

Concepts of nursing research and innovation in nursing; research ethics; research process; research problems; literature review; research designs; sampling methods; research instruments; data collection; data analysis; interpretation of research findings and discussion; dissemination of research findings; use of evidence-based practice in nursing; searching for evidence; critique of research studies; and research utilization in nursing practice.

2041101 สถิติเพื่อการวิจัยทางการพยาบาล 2(2-0-4)

Statistics for Nursing Research

แนวคิดพื้นฐานทางสถิติ การเลือกใช้สถิติพรรณนา การทดสอบสมมติฐานทางสถิติ การใช้สถิติอ้างอิงทั้งพาราเมตริกและสถิตินอนพาราเมตริก การประมวลผลโดยใช้โปรแกรมคอมพิวเตอร์ การนำเสนอข้อมูล การวัดและวิเคราะห์ข้อมูลทางระบาดวิทยา

Basic concepts of statistics; selection of descriptive statistics; statistical hypothesis testing; use of inferential statistics: parametric and non-parametric statistics; data processing; data presentation; measurement and analysis of epidemiological data.

2) หมวดวิชาเฉพาะสาขา

2011211 พยาธิสรีรวิทยาและเภสัชวิทยาในการพยาบาลผู้ใหญ่และผู้สูงอายุ 3(3-0-6)

Pathophysiology and Pharmacology in Adult and Gerontological Nursing

แนวคิดพยาธิสรีรวิทยา กลไกการเปลี่ยนแปลงทางพยาธิสรีรวิทยาในกลุ่มโรคและความผิดปกติที่สำคัญในผู้ใหญ่และผู้สูงอายุ กลุ่มอาการของโรคผู้สูงอายุ การเปลี่ยนรูปแบบของอาการแสดงของโรคในผู้สูงอายุ การตอบสนองของร่างกายเมื่อเกิดพยาธิสรีรภาพในระบบต่างๆ นโยบายแห่งชาติด้านยา การใช้ยาอย่างสมเหตุสมผล หลักการทางเภสัชวิทยา ปัจจัยที่มีผลต่อการบริหารยาในผู้ใหญ่และผู้สูงอายุ การบริหารยาเพื่อการบำบัดรักษาโรคและความผิดปกติที่สำคัญ ผลกระทบจากการรักษาและการใช้ยา

Concept of pathophysiology; mechanisms of pathophysiological changes of major diseases and disorders in adults and older persons; geriatric syndromes; atypical presentations of illness in older persons; human responses to the changes in organ systems; national drug policy and rationale drug use; principles of pharmacology; factors affecting drug administration in adults and older persons; pharmacotherapeutics for major disease and disorders; iatrogenic problems.

2021211 การพยาบาลผู้ใหญ่และผู้สูงอายุขั้นสูง 3(3-0-6)

Advanced Nursing for Adults and Older Persons

แนวคิดหลักการพยาบาลขั้นสูง การจัดการดูแลและการจัดการรายกรณีในผู้ใหญ่และผู้สูงอายุที่มีปัญหาสุขภาพซับซ้อนในระยะฉุกเฉิน เฉียบพลัน วิกฤต เรื้อรัง แนวคิดการดูแลระยะยาว การดูแลแบบประคับประคอง การดูแลตามหลักมนุษยธรรมตามหลักการกาชาด การพยาบาลหัตถ์พัฒนาธรรม การใช้หลักฐานเชิงประจักษ์ นวัตกรรมและเทคโนโลยีขั้นสูงในการรักษาพยาบาล การพัฒนาคุณภาพการพยาบาล การจัดการทรัพยากรทางสุขภาพตามหลักปรัชญาของเศรษฐกิจพอเพียง จริยธรรมและกฎหมายที่เกี่ยวข้องกับการพยาบาลผู้ใหญ่และผู้สูงอายุ

Concepts and principles of advanced nursing; care management and case management in adult and older patients with complex health problems involving emergency, acute, critical and chronic phases; concepts of long term care; palliative care; caring based on the humanity principle of the Red Cross and Red Crescent; multicultural care; evidence-based practice; innovations and advanced technology; nursing quality improvement; health resource

management based on sufficiency economy philosophy; ethical principles and laws in adult and gerontological nursing.

2034211 ปฏิบัติการพยาบาลผู้ใหญ่และผู้สูงอายุขั้นสูง 1 3(0-9-3)

Advanced Nursing Practicum for Adult and Older Patients 1

การประเมินภาวะสุขภาพขั้นสูง การปฏิบัติการพยาบาลขั้นสูงโดยการจัดการรายกรณีในผู้ใหญ่และผู้สูงอายุที่มีปัญหาสุขภาพซับซ้อนในระยะฉุกเฉิน เฉียบพลัน วิกฤต เรื้อรัง บนพื้นฐานแนวคิดการดูแลระยะยาว การดูแลแบบประคับประคอง การดูแลตามหลักมนุษยธรรมตามหลักการกาชาด หลักทิวฒนธรรม การใช้หลักฐานเชิงประจักษ์ การใช้นวัตกรรม/เทคโนโลยีขั้นสูงในการรักษาพยาบาล การพัฒนาคุณภาพการพยาบาล การทำงานร่วมกับทีมสหสาขา การใช้เทคโนโลยีดิจิทัลและการจัดการสารสนเทศ การจัดการทรัพยากรทางสุขภาพตามหลักปรัชญาของเศรษฐกิจพอเพียง จริยธรรมและกฎหมายเกี่ยวข้องกับการพยาบาลผู้ใหญ่และผู้สูงอายุ

Advanced health assessment and advanced nursing practice as case managers for adult and older patients with complex health problems in emergency, acute, critical and chronic phases based on concepts in long-term care, palliative care, caring based on the humanity principle of the Red Cross and Red Crescent; multiculturalism; evidence-based practice, use of nursing innovation/ advanced health technology; improving nursing service quality, multidisciplinary teams collaboration, use of digital technology and health informatics management, health resource management based on sufficiency economy philosophy, and ethical principles and laws in adult and gerontological nursing.

2044211 ปฏิบัติการพยาบาลผู้ใหญ่และผู้สูงอายุขั้นสูง 2 3(0-9-3)

Advanced Nursing Practicum for Adult and Older Patients 2

การปฏิบัติการพยาบาลขั้นสูงโดยการออกแบบระบบการดูแลในกลุ่มผู้ใหญ่และผู้สูงอายุที่เลือกสรร จัดโครงการพัฒนาคุณภาพการพยาบาล บนพื้นฐานแนวคิดการดูแลระยะยาว การดูแลแบบประคับประคอง การดูแลตามหลักมนุษยธรรมตามหลักการกาชาด หลักทิวฒนธรรม การใช้หลักฐานเชิงประจักษ์/นวัตกรรม การพัฒนาคุณภาพการพยาบาล การทำงานร่วมกับทีมสหสาขา การใช้เทคโนโลยีดิจิทัลและการจัดการสารสนเทศ การจัดการทรัพยากรทางสุขภาพตามหลักปรัชญาของเศรษฐกิจพอเพียง จริยธรรมและกฎหมายเกี่ยวข้องกับการพยาบาลผู้ใหญ่และผู้สูงอายุ

Advanced nursing practices by designing care systems in adult and older patient groups; organizing project for improving nursing quality based on the concepts of long-term care, palliative care, humanized care based on Red Cross and Red Crescent principles, multiculturalism, evidence-based practice/ innovation, improving nursing service quality, multidisciplinary teams collaboration; use of digital technology and health informatics management, health resource management based on sufficiency economy philosophy, and ethical principles and laws in adult and gerontological nursing.

3) หมวดวิชาเลือก

2011301 การจัดการทางการพยาบาล 3(3-0-6)

Management in Nursing

แนวคิด และทฤษฎีที่เกี่ยวข้องกับการจัดการทางการพยาบาล การจัดการผลลัพธ์และการพัฒนาคุณภาพการพยาบาล การจัดสรรทรัพยากร การบริหารความขัดแย้ง การประสานงานเพื่อการดูแล ประเด็นกฎหมายและจริยธรรมในการจัดการทางการพยาบาล ประเด็นและแนวโน้มทางการจัดการทางการพยาบาล

Concepts and theories related to nursing management; outcome management and quality improvement; healthcare resource allocation, conflict management; care coordination; laws and ethics in nursing management; issues and trends in nursing management.

2021301 การสอนทางการพยาบาล 3(2-3-4)

Teaching in Nursing

ปรัชญาการศึกษา ทฤษฎีการเรียนรู้และทฤษฎีที่เกี่ยวข้องกับการเรียนการสอนทางการพยาบาล การพัฒนาหลักสูตร การประกันคุณภาพการศึกษา แนวคิดเกี่ยวกับการจัดการเรียนการสอนโดยยึดผู้เรียนเป็นศูนย์กลาง วิธีการสอนทางการพยาบาล นวัตกรรมและเทคโนโลยีทางการศึกษา การวิจัยในชั้นเรียน บทบาทและจริยธรรมของอาจารย์ การประเมินผลการเรียนรู้ และการฝึกสอน

Philosophies of education; educational theories and related theories in nursing education; curriculum development; quality assurance in education; educational concepts focusing on student-centered learning; methods of teaching in nursing; innovation and educational technology; classroom research; role of educators and ethics in the teaching profession; learning outcomes evaluation; and teaching practice.

2031301 พยาบาลเจ้าของธุรกิจ 3(3-0-6)

Nursing Entrepreneurship

การประยุกต์ใช้แนวคิดการตลาด กลยุทธ์การตลาดการบริการสุขภาพ การวิเคราะห์ต้นทุนการให้บริการพยาบาล การบริหารเชิงกลยุทธ์ทางการพยาบาล ดัชนีวัดผลสำเร็จตามแนวคิด ระบบวัดผลการปฏิบัติงานเชิงคุณภาพ จริยธรรมทางธุรกิจ

Application of marketing concepts; marketing strategies in health care services; cost analysis of nursing services; strategic management in nursing; key performance indicators based on the balanced scorecard; ethics in business.

2041301 การพยาบาลสาธารณภัย 3(3-0-6)

Disaster Nursing

หลักการและแนวคิดการจัดการสาธารณภัย การเตรียมพร้อมรับสาธารณภัย การจัดทำแผนและการซ้อมแผนรับสาธารณภัย การตอบโต้ต่อเหตุการณ์สาธารณภัยและการจัดการภาวะฉุกเฉิน การบรรเทาทุกข์ เครื่องมือจัดการสาธารณภัย การจัดบริการสุขภาพสำหรับผู้ประสบภัยในศูนย์พักพิง การประเมินผลลัพธ์การพยาบาลสาธารณภัย การออกแบบการจัดการดูแลผู้ประสบภัยกลุ่มเปราะบาง

Principles and concepts in disaster management; disaster preparedness; disaster planning/conducting simulations and drills; responses to disaster situations and emergency management; disaster relief services based on Red Cross and Red Crescent principles; disaster management networks; health care services for disaster victims in shelters; outcomes evaluation of disaster nursing; the management designs for vulnerable victims.

2051301 การศึกษาอิสระ 3(3-0-6)

Independent Study

การเลือกประเด็นที่สนใจและศึกษาค้นคว้าจากฐานข้อมูลทางการพยาบาลและสุขภาพและแหล่งข้อมูลต่างๆ

Selection of an interesting topic and databases searching for the literature on nursing and health science.

2061301 การวิจัยเชิงคุณภาพทางการพยาบาล 3(3-0-6)

Qualitative Research in Nursing

ปรัชญาและหลักการวิจัยเชิงคุณภาพ ประเด็นปัญหาการวิจัย ระเบียบวิธีวิจัยเชิงคุณภาพ ขั้นตอนดำเนินการวิจัย การเก็บข้อมูล การวิเคราะห์ข้อมูล ความน่าเชื่อถือของงานวิจัย การเขียนรายงานวิจัย การประยุกต์ใช้งานวิจัยเชิงคุณภาพในการวิจัยทางการพยาบาล จริยธรรมในการทำวิจัย

Philosophies and principles of qualitative research; qualitative research problems; qualitative research methodologies; qualitative approaches; data collection; data analysis; trustworthiness in qualitative research; report writing and discussion; application of qualitative research in nursing research; ethics in qualitative research.

2071301 นวัตกรรมทางสุขภาพ 3(3-0-6)

Health Innovation

แนวคิดนวัตกรรมทางสุขภาพ การวิเคราะห์ปัญหาและความต้องการในการพัฒนาคุณภาพของบริการสุขภาพ กระบวนการสร้างนวัตกรรม และการนำไปใช้ประโยชน์ ประเด็นทางจริยธรรมและกฎหมายที่เกี่ยวข้อง

Concepts of health innovations; analysis of problems and needs in improving the quality of health services; process of building an innovation; innovation utilization; ethical issues and laws.

2081301 การดูแลแบบประคับประคอง 3(3-0-6)

Palliative Care

ปรัชญา หลักการดูแลผู้ป่วยแบบประคับประคอง การประเมินภาวะสุขภาพ การจัดการอาการและความปวด การสื่อสาร การดูแลด้านจิตใจ จิตสังคม และจิตวิญญาณ การดูแลผู้ป่วยระยะท้าย การบริหารจัดการระบบการดูแลแบบประคับประคอง ประเด็นทางจริยธรรมกฎหมายและนโยบายที่เกี่ยวข้อง

Philosophies and principles of palliative care; health assessment; symptoms and pain management; communication; psychological, psychosocial and spiritual care; end-of-life care; systems management in palliative care; ethical issues, laws, and policies in palliative care.

2091301 การบูรณาการศาสตร์เพื่อการบำบัดทางการพยาบาล 3(3-0-6)

Integrative Therapies in Nursing

หลักการและวิธีการเยียวยาด้วยการบำบัดแบบผสมผสาน การบูรณาการศาสตร์ในการดูแลสุขภาพแบบองค์รวม การใช้หลักฐานเชิงประจักษ์ในการบำบัดทางการพยาบาล

Principles of integrative and complementary therapies; integration of holistic approaches to health care; evidence-based practice in nursing therapeutics.

2011402 วิทยานิพนธ์ 12(0-36-0)

Thesis

การพัฒนาโครงการวิจัยทางการพยาบาลในหัวข้อที่เลือกสรร ภายใต้คำชี้แนะของอาจารย์ที่ปรึกษา และการเขียนรายงานวิจัยเพื่อการตีพิมพ์เผยแพร่

Development of proposals and conducting nursing research in a selected topic under the supervision of an advisory committee; and research writing for publication.

อาจารย์ผู้รับผิดชอบหลักสูตร

ลำดับที่	ชื่อ - สกุล	วุฒิการศึกษา	สำเร็จการศึกษาจาก/ ปีที่สำเร็จการศึกษา
1	รศ.ดร.จอนพะจง เพ็งจาด	พย.บ.	วพ.สภากาชาดไทย/2528
		วท.ม. (พยาบาลศาสตร์)	ม.มหิดล/2533
		M.Sc. (Nursing)	University of Washington/2540
		Ph.D. (Nursing)	University of Washington/2544
2	ผศ.ดร.ประภาพร จินันทุยา	พย.บ.	วพ.สภากาชาดไทย/2529
		วท.ม. (พยาบาลศาสตร์)	ม.มหิดล/2536
		พย.ด.	ม.มหิดล/2544
3	ผศ.ดร.รสสุคนธ์ วาริทสกุล	พย.บ.	ม.เชียงใหม่/2537
		พย.ม. (การพยาบาลผู้ใหญ่)	ม.มหิดล/2544
		Ph.D. (Nursing)	ม.มหิดล/2555

อาจารย์ประจำหลักสูตร

ลำดับ ที่	ชื่อ - สกุล	วุฒิการศึกษา	สำเร็จการศึกษาจาก/ ปีที่สำเร็จการศึกษา
1	รศ.ดร.จอนพะจง เพ็งจาด	พย.บ.	วพ.สภากาชาดไทย/2528
		วท.ม. (พยาบาลศาสตร์)	ม.มหิดล/2533
		M.Sc. (Nursing)	University of Washington/2540
		Ph.D. (Nursing)	University of Washington/2544
2	ผศ.ดร.ประภาพร จินันทุยา	พย.บ.	วพ.สภากาชาดไทย/2529
		วท.ม. (พยาบาลศาสตร์)	ม.มหิดล/2536
		พย.ด.	ม.มหิดล/2544
3	ผศ.ดร.รสสุคนธ์ วาไรทสกุล	พย.บ.	ม.เชียงใหม่/2537
		พย.ม. (การพยาบาลผู้ใหญ่)	ม.มหิดล/2544
		Ph.D. (Nursing)	ม.มหิดล/2555
4	ผศ.ดร.ดวงกมล วัตราดุลย์	พย.บ.	วพ.สภากาชาดไทย/2525
		พย.ม. (การพยาบาลผู้ใหญ่)	ม.มหิดล/2537
		พย.ด.	ม.มหิดล/2545
5	อ.ดร.อัญชลี ชูติธรร	พย.บ.	วพ.สภากาชาดไทย/2536
		M.Sc. (Nursing)	University of Alabama at Birmingham/2543
		Ph.D. (Adult Nursing)	University of Alabama at Birmingham/2548
6	รศ.ดร.บุษกร พันธุ์เมธาฤทธิ	วท.บ. (พยาบาล)	มหาวิทยาลัยสงขลานครินทร์/2525
		วท.ม. (สรีรวิทยา)	จุฬาลงกรณ์มหาวิทยาลัย/2530
		MSN (Pediatric Nursing)	Case Western Reserve University/2540
		Ph.D. (Nursing)	Case Western Reserve University/2544
7	ผศ.นันทิยา แสงทรงฤทธิ์	พย.บ.	มหาวิทยาลัยบูรพา/2550
		พย.ม. (การพยาบาลผู้ใหญ่)	ม.มหิดล/2556

อาจารย์ผู้สอนในหลักสูตร

ลำดับ ที่	ชื่อ - สกุล	วุฒิการศึกษา	สำเร็จการศึกษาจาก/ ปีที่สำเร็จการศึกษา
1	รศ.ดร.จอนพะจง เพ็งจาด	พย.บ.	วพ.สภากาชาดไทย/2528
		วท.ม. (พยาบาลศาสตร์)	ม.มหิดล/2533
		M.Sc. (Nursing)	University of Washington/2540
		Ph.D. (Nursing)	University of Washington/2544
2	ผศ.ดร.ประภาพร จินันทุยา	พย.บ.	วพ.สภากาชาดไทย/2529
		วท.ม. (พยาบาลศาสตร์)	ม.มหิดล/2536
		พย.ด.	ม.มหิดล/2544

ลำดับ ที่	ชื่อ - สกุล	วุฒิการศึกษา	สำเร็จการศึกษาจาก/ ปีที่สำเร็จการศึกษา
3	ผศ.ดร.รสสุคนธ์ วาริตสกุล	พย.บ.	ม.เชียงใหม่/2537
		พย.ม. (การพยาบาลผู้ใหญ่)	ม.มหิดล/2544
		Ph.D. (Nursing)	ม.มหิดล/2555
4	ผศ.ดร.ดวงกมล วัตราคุลย์	พย.บ.	วพ.สภากาชาดไทย/2525
		พย.ม. (การพยาบาลผู้ใหญ่)	ม.มหิดล/2537
		พย.ด.	ม.มหิดล/2545
5	อ.ดร.อัญชลี งามวิทย์โรจน์	พย.บ.	วพ.สภากาชาดไทย/2536
		M.Sc. (Nursing)	University of Alabama at Birmingham/2543
		Ph.D. (Adult Nursing)	University of Alabama at Birmingham/2548
6	รศ.ดร.บุษกร พันธ์เมธาฤทธิ	วท.บ. (พยาบาล)	มหาวิทยาลัยสงขลานครินทร์/2525
		วท.ม. (สรีรวิทยา)	จุฬาลงกรณ์มหาวิทยาลัย/2530
		MSN (Pediatric Nursing)	Case Western Reserve University/2540
		Ph.D. (Nursing)	Case Western Reserve University/2544
7	ผศ.นันทิยา แสงทรงฤทธิ	พย.บ.	มหาวิทยาลัยบูรพา/2550
		พย.ม. (การพยาบาลผู้ใหญ่)	ม.มหิดล/2556
8	ผศ.ดร.มล. สมจินดา ชมพูนุท	พย.บ.	วพ.สภากาชาดไทย/2530
		วท.ม. (เวชศาสตร์ชุมชน)	จุฬาลงกรณ์มหาวิทยาลัย/2535
		Ph.D. (Nursing)	ม.มหิดล/2550
9	ผศ.ดร.ปณิชา บุญสวัสดิ์	พย.บ.	วพ.สภากาชาดไทย/2540
		พย.ม. (การพยาบาลผู้ใหญ่)	ม.สงขลานครินทร์/2544
		พย.ด. (พยาบาลศาสตร์)	ม.เชียงใหม่/2559
10	ผศ.ดร.เต็มดวง บุญเปี่ยมศักดิ์	พย.บ.	วพ.สภากาชาดไทย/2540
		พย.ม. (การพยาบาลเด็ก)	ม.มหิดล/2545
		- Ph.D. (Nursing)	ม.เชียงใหม่/2550
11	ผศ.ดร.นันทกา สวัสดิพานิช	พย.บ.	วพ.สภากาชาดไทย/2543
		พย.ม. (การพยาบาลเด็ก)	ม.เชียงใหม่/2547
		Ph.D. (Nursing)	ม.เชียงใหม่/2553
12	ผศ.ดร.ชยนุช ไชยรัตน์ะ	วท.บ.	ม.มหิดล/2533
		พย.ม.	ม.มหิดล/2544
		Ph.D. (Nursing)	ม.มหิดล/2553
13	อ.ดร.สุจรรยา โลหาชีวะ	พย.บ.	วพ.สภากาชาดไทย/2543
		พย.ม. (สุขภาพจิตและการพยาบาลจิตเวช ศาสตร์)	ม.มหิดล/2548
		Ph.D. (Nursing)	ม.มหิดล/2557

ลำดับ ที่	ชื่อ - สกุล	วุฒิการศึกษา	สำเร็จการศึกษาจาก/ ปีที่สำเร็จการศึกษา
14	อ.ดร.อารยา เจรณกุล	พย.บ.	วพ.สภากาชาดไทย/2535
		พย.ม.(การพยาบาลผู้ใหญ่)	ม.มหิดล/2545
		พย.ด. (พยาบาลศาสตร์)	ม.เชียงใหม่/2558
15	อ.ดร.วิไลเลิศ คำตัน	พย.บ.	วพ.สภากาชาดไทย/2552
		MSN (Adult Health Nursing: Clinical Nurse Specialist, ACNS)	The Sage Colleges/2555
		Ph.D. (Nursing)	Case Western Reserve University/2561
16	ผศ.ดร.ปานจันทร์ ฐาปนกุลศักดิ์	พย.บ.	วพ.สภากาชาดไทย/2538
		พย.ม. (การพยาบาลผู้ใหญ่)	ม.มหิดล/2553
		พย.ด. (การพยาบาล)	ม.มหิดล/2561
17	ผศ.ดร.มลธิรา อดุชฌิมพิสัย	พย.บ.	วิทยาลัยพยาบาลตำรวจ/2547
		พย.ม. (การพยาบาลผู้ใหญ่)	ม.มหิดล/2553
		Ph.D. (Nursing)	มหาวิทยาลัยสงขลานครินทร์/2561
18	อ.ดร.พรพิมล อาภาสสกุล	พย.บ.	วพ.สภากาชาดไทย/2541
		พย.ม. (การพยาบาลมารดาและทารกแรกเกิด)	ม.มหิดล/2545
		Ph.D. (Health Sciences)	University of Southampton/2558
19	ผศ.ดร.ชญากรณ์ ตีวารี	พย.บ.	วพ.สภากาชาดไทย/2539
		พย.ม.(การพยาบาลเด็ก)	ม.มหิดล/2543
		พย.ด. (พยาบาลศาสตร์)	ม.เชียงใหม่/2558
20	ผศ.ดร.กนกวรรณ สุวรรณปฏิกรณ์	พย.บ.	วพ.สภากาชาดไทย/2529
		วท.ม. (สาธารณสุขศาสตร์)	ม.มหิดล/2534
		ส.ด. (การพยาบาลสาธารณสุข)	ม.มหิดล/2544
21	อ.ดร.ธิดารัตน์ วศะระรอง	พย.บ.	วพ.สภากาชาดไทย/2545
		พย.ม.(การพยาบาลผู้ใหญ่)	ม.มหิดล/2550
		Ph.D.(Nursing)	ม.มหิดล/2556
22	ผศ.ดร.วรุณยุพา รอยกุลเจริญ	พย.บ.	วพ.สภากาชาดไทย/2536
		M.S.N. (Adult Nurse Practitioner)	Case Western Reserve University/2542
		Ph.D. (Nursing)	Case Western Reserve University/2546
23	ผศ.ดร.สุขมา ฐิติพลอารัง	พย.บ.	วพ.สภากาชาดไทย/2528
		วท.ม. (วิทยาการระบาด)	ม.มหิดล/2535
		MSN (Community Health Nursing)	Case Western Reserve University/2543
		Ph.D. (Nursing)	Case Western Reserve University/2548
24	อ.ดร.จุฑาภรณ์ ทองบุญชู	พย.บ.	วพ.สภากาชาดไทย/2537
		วท.ม. (อายุรศาสตร์เขตร้อน)	ม.มหิดล/2545
		Ph.D. (Biochemical Nutrition)	ม.มหิดล/2553
25	อ.ดร.ศรารินทร์ พิทยะพงษ์	พย.บ.	ม.เชียงใหม่/2546
		วท.ม. (โภชนศาสตร์ศึกษา)	ม.เชียงใหม่/2551

ลำดับ ที่	ชื่อ - สกุล	วุฒิการศึกษา	สำเร็จการศึกษาจาก/ ปีที่สำเร็จการศึกษา
		ส.ด. (การพยาบาลสาธารณสุข)	ม.มหิดล/2560

องค์ประกอบเกี่ยวกับประสบการณ์ภาคปฏิบัติ/การฝึกปฏิบัติการพยาบาล

มาตรฐานผลการเรียนรู้

1. ด้านคุณธรรม จริยธรรม

- 1) สามารถวิเคราะห์ ตัดสินใจ และจัดการปัญหาทางจริยธรรมบนพื้นฐานของมนุษยธรรมตามหลักการกาชาด คุณธรรม จริยธรรม มาตรฐานวิชาชีพ และปรัชญาเศรษฐกิจพอเพียง ในการจัดการสุขภาพผู้ใหญ่และผู้สูงอายุ
- 2) เป็นแบบอย่างที่ดีของผู้มีจรรยาบรรณวิชาชีพในการจัดการการพยาบาลผู้ใหญ่และผู้สูงอายุ
- 3) ให้คำปรึกษาและชี้แนะทางกฎหมายที่เกี่ยวข้องกับวิชาชีพ และการพิทักษ์สิทธิ์เพื่อประโยชน์ของผู้รับบริการผู้ใหญ่และผู้สูงอายุ

2. ด้านความรู้

- 1) มีความรอบรู้ ความเข้าใจอย่างลึกซึ้งในสาระของศาสตร์ทางการพยาบาลและศาสตร์ที่เกี่ยวข้อง การพยาบาลด้านพัฒนาการ แวกิตตฤณีที่เกี่ยวข้อง หลักฐานเชิงประจักษ์
- 2) นำความรู้มาใช้ในการศึกษาค้นคว้าทางวิชาการและการปฏิบัติการพยาบาลผู้ใหญ่และผู้สูงอายุอย่างเป็นองค์รวม

3. ด้านทักษะทางปัญญา

- 1) มีทักษะในการพยาบาลขั้นสูง การจัดการรายกรณี การประเมินความต้องการและภาวะสุขภาพ การวินิจฉัย การวางแผน และการประเมินผลลัพธ์ทางการพยาบาลผู้ใหญ่และผู้สูงอายุ
- 2) สามารถเลือกใช้เครื่องมือในการประเมินผลลัพธ์ทางการพยาบาล และจัดการผลลัพธ์ทางการพยาบาลและระบบสุขภาพ
- 3) สามารถพัฒนาศักยภาพผู้ป่วย/ผู้รับบริการ/ครอบครัวให้สามารถประเมินและจัดการปัญหาทางสุขภาพได้อย่างมีประสิทธิภาพ
- 4) เป็นพี่เลี้ยงหรือต้นแบบให้ทีมการพยาบาลผู้ใหญ่และผู้สูงอายุ
- 5) ประยุกต์หลักการด้านคุณภาพและความปลอดภัย มาใช้ในการพยาบาลผู้ใหญ่และผู้สูงอายุ

4. ด้านทักษะความสัมพันธ์ระหว่างบุคคลและความรับผิดชอบ

- 1) แสดงภาวะผู้นำ สามารถริเริ่มการเปลี่ยนแปลง ทำงานร่วมกับเครือข่ายในวิชาชีพและสหสาขา เพื่อจัดการปัญหาสุขภาพของผู้ใหญ่และผู้สูงอายุ ด้วยองค์ความรู้ด้านวิชาการและการวิจัย
- 2) มีความไวเชิงวัฒนธรรม เพื่อให้เกิดผลลัพธ์ที่ดีต่อผู้รับบริการ
- 3) มีความรับผิดชอบในการเรียนรู้และพัฒนาตนเอง รวมทั้งวิชาชีพและสังคมได้อย่างต่อเนื่อง
- 4) มีความภาคภูมิใจและสร้างคุณค่าของวิชาชีพสร้างวัฒนธรรมการทำงานที่มุ่งสู่ความเป็นเลิศ

5. ด้านทักษะการวิเคราะห์เชิงตัวเลข การสื่อสาร และการใช้เทคโนโลยีสารสนเทศ

- 1) สามารถติดต่อสื่อสารอย่างมีประสิทธิภาพกับผู้ป่วย/ผู้รับบริการ/ทีมพยาบาล/และทีมสหสาขาวิชาชีพ
- 2) เผยแพร่ผลงานและแลกเปลี่ยนความรู้ใหม่ๆ ทั้งในและนอกองค์กรอย่างมีมาตรฐาน

ช่วงเวลาฝึกปฏิบัติ

ชั้นปี/ภาคการศึกษา	ฝึกประสบการณ์ในสถานการณ์จริง	ช่วงเวลา/จำนวนชั่วโมง และเวลาเรียน
ชั้นปีที่ 1/ ภาคการศึกษาที่ 2	วิชาปฏิบัติการพยาบาลผู้ใหญ่และผู้สูงอายุ ชั้นสูง 1 (3 หน่วยกิต)	พุธ-ศุกร์ 135 ชั่วโมง เวลา 07.30-15.30 น.
ชั้นปีที่ 1 / ภาคการศึกษาฤดูร้อน	วิชาปฏิบัติการพยาบาลผู้ใหญ่และผู้สูงอายุ ชั้นสูง 2 (3 หน่วยกิต)	พุธ-ศุกร์ 135 ชั่วโมง เวลา 07.30-15.30 น.

ข้อกำหนดเกี่ยวกับการทำโครงการและวิทยานิพนธ์

นักศึกษาจะต้องดำเนินการพัฒนาโครงการพัฒนาคุณภาพการพยาบาลในรายวิชาปฏิบัติการพยาบาลผู้ใหญ่และผู้สูงอายุชั้นสูง 1 และดำเนินการโครงการในรายวิชาปฏิบัติการพยาบาลผู้ใหญ่และผู้สูงอายุชั้นสูง 2 รวมทั้งพัฒนางานวิจัยประเด็นปัญหาที่เกี่ยวข้องกับการพยาบาลผู้ใหญ่และผู้สูงอายุ ภายใต้การคำแนะนำของอาจารย์ที่ปรึกษาวิทยานิพนธ์

มาตรฐานผลการเรียนรู้

1. ด้านคุณธรรม จริยธรรม

1) มีจริยธรรมในการทำวิจัยและงานวิชาการ เป็นแบบอย่างที่ดีด้านคุณธรรม จริยธรรมในการทำวิจัยและงานวิชาการ

2. ด้านความรู้

1) มีความรอบรู้ ความเข้าใจอย่างลึกซึ้งในสาระของศาสตร์ทางการพยาบาลและศาสตร์ที่เกี่ยวข้อง การพยาบาลด้านพฤติกรรมศาสตร์ แนวคิดทฤษฎีที่เกี่ยวข้อง หลักฐานเชิงประจักษ์

2) มีความรู้ในด้านกระบวนการ วิจัยและสถิติ และการใช้หลักฐานเชิงประจักษ์ในการพยาบาลผู้ใหญ่และผู้สูงอายุ

3. ด้านทักษะทางปัญญา

1) สามารถคิดเชิงวิเคราะห์อย่างเป็นระบบ ร่วมกับบูรณาการศาสตร์ทางการพยาบาลและศาสตร์ที่เกี่ยวข้อง ปรัชญาเศรษฐกิจพอเพียง การพยาบาลพฤติกรรมศาสตร์ หลักฐานเชิงประจักษ์ประสบการณ์และเทคโนโลยีที่ทันสมัยในการพยาบาลผู้ใหญ่และผู้สูงอายุที่มีปัญหาซับซ้อน หรือปัญหาที่คาดการณ์ว่าเกิดขึ้น

2) สามารถทำวิจัย/โครงการ หรือสร้างนวัตกรรมเพื่อพัฒนาคุณภาพการพยาบาลผู้ใหญ่และผู้สูงอายุ

4. ด้านทักษะความสัมพันธ์ระหว่างบุคคลและความรับผิดชอบ

1) แสดงภาวะผู้นำ สามารถริเริ่มการเปลี่ยนแปลง ทำงานร่วมกับเครือข่ายในวิชาชีพและสหสาขา เพื่อจัดการปัญหาสุขภาพของผู้ใหญ่และผู้สูงอายุ ด้วยองค์ความรู้ด้านวิชาการและการวิจัย

2) มีความรับผิดชอบในการเรียนรู้และพัฒนาตนเอง รวมทั้งวิชาชีพและสังคมได้อย่างต่อเนื่อง

5. ด้านทักษะการวิเคราะห์เชิงตัวเลข การสื่อสาร และการใช้เทคโนโลยีสารสนเทศ:

- 1) มีทักษะการใช้เทคโนโลยีดิจิทัลในการสืบค้นข้อมูล การจัดการสารสนเทศ การวิเคราะห์ความน่าเชื่อถือ เพื่อนำไปทำวิจัย/โครงการ/สร้างนวัตกรรม เพื่อปรับปรุงคุณภาพการพยาบาล
- 2) วิเคราะห์ และประมวลผลข้อมูลเพื่อการติดตามเฝ้าระวัง และการจัดการกับความเสี่ยงในการบริการสุขภาพ
- 3) สามารถติดต่อสื่อสารอย่างมีประสิทธิภาพกับผู้ป่วย/ ผู้รับบริการ/ทีมพยาบาล/และทีมสหสาขาวิชาชีพ
- 4) เผยแพร่ผลงานและแลกเปลี่ยนความรู้ใหม่ๆ ทั้งในและนอกองค์กรอย่างมีมาตรฐาน

การเตรียมการ

ตามข้อบังคับสถาบันการพยาบาลฯ ว่าด้วยการศึกษาระดับบัณฑิตศึกษา พ.ศ. 2561 หมวด 10 การทำวิทยานิพนธ์/การค้นคว้าอิสระ/สารนิพนธ์ และการสอบวิทยานิพนธ์/การค้นคว้าอิสระ/สารนิพนธ์ ไว้ดังนี้ นักศึกษาผู้ที่จะลงทะเบียนเพื่อทำวิทยานิพนธ์ได้จะต้องมีคุณสมบัติครบตามที่แต่ละหลักสูตรกำหนด และได้รับความเห็นชอบจากอาจารย์ที่ปรึกษาหรือประธานอาจารย์ผู้รับผิดชอบหลักสูตร เมื่อลงทะเบียนทำวิทยานิพนธ์แล้วนักศึกษาจะต้องจัดทำโครงร่างวิทยานิพนธ์ เสนออาจารย์ที่ปรึกษาโครงร่างวิทยานิพนธ์ และต้องสอบโครงร่างวิทยานิพนธ์ ภายใน 2 ภาคการศึกษานับแต่เริ่มลงทะเบียนวิทยานิพนธ์ครั้งแรก กรณีที่ไม่สามารถดำเนินการสอบได้ภายใน 2 ภาคการศึกษา ให้นักศึกษาแจ้งเหตุผลพร้อมทั้งขออนุมัติกำหนดสอบโครงร่างวิทยานิพนธ์ต่อคณบดี โดยผ่านอาจารย์ที่ปรึกษาโครงร่างวิทยานิพนธ์หลัก และประธานคณะกรรมการบริหารหลักสูตร สำนักวิชาบัณฑิตศึกษาจะอนุมัติหัวข้อและการทำวิทยานิพนธ์ รวมทั้งคณะกรรมการที่ปรึกษาวิทยานิพนธ์

เมื่อนักศึกษาได้สอบโครงร่างวิทยานิพนธ์ผ่านเรียบร้อยแล้ว ต้องได้รับการอนุมัติหัวข้อและการทำวิทยานิพนธ์ ภายใน 1 ปีหลังจากลงทะเบียนวิทยานิพนธ์ ภาษาที่ใช้ในการเขียนวิทยานิพนธ์ ให้ใช้ภาษาไทยหรือภาษาอังกฤษ

ทั้งนี้หากมีการขอเปลี่ยนแปลงหัวข้อวิทยานิพนธ์ หรือคณะกรรมการที่ปรึกษาวิทยานิพนธ์ สามารถกระทำได้ โดยต้องได้รับความเห็นชอบจากอาจารย์ที่ปรึกษาวิทยานิพนธ์หลัก และประธานอาจารย์ผู้รับผิดชอบหลักสูตรและต้องได้รับอนุมัติจากคณบดี

กระบวนการประเมินผล

การขอสอบวิทยานิพนธ์ นักศึกษามีสิทธิขอสอบวิทยานิพนธ์ได้ เมื่อใช้เวลาไม่น้อยกว่า 90 วันสำหรับการทำวิทยานิพนธ์ นับจากวันที่ได้รับอนุมัติหัวข้อวิทยานิพนธ์ และคณะกรรมการที่ปรึกษาวิทยานิพนธ์จากคณบดี และสอบผ่านรายวิชาต่างๆ ครบตามจำนวนหน่วยกิตที่กำหนดไว้ในหลักสูตร ได้รับสัญลักษณ์แสดงผลการศึกษาตามเกณฑ์ที่กำหนด และได้ค่าระดับชั้นเฉลี่ยสะสมตลอดหลักสูตร ไม่ต่ำกว่า 3.00 และสอบผ่านความรู้ภาษาอังกฤษตามเงื่อนไขและหลักเกณฑ์ที่สำนักวิชาบัณฑิตศึกษากำหนด และ ได้รับความเห็นชอบจากคณะกรรมการที่ปรึกษาวิทยานิพนธ์ ให้ทำการขอสอบวิทยานิพนธ์ได้

การแต่งตั้งกรรมการสอบวิทยานิพนธ์ ประธานคณะกรรมการบริหารหลักสูตรจะเสนอรายนามคณะกรรมการสอบวิทยานิพนธ์ และกำหนดการสอบไปยังคณบดีเพื่อพิจารณาอนุมัติและแต่งตั้ง การสอบวิทยานิพนธ์และการรายงานผล การสอบวิทยานิพนธ์ให้เป็นการสอบอย่างเปิดเผย ซึ่งนักศึกษาและผู้สนใจอื่น ๆ สามารถเข้าร่วมรับฟังได้ตามกำหนดวัน เวลาและสถานที่ และเมื่อนักศึกษาสอบผ่านวิทยานิพนธ์โดยการสอบปากเปล่าแล้ว กรรมการสอบผู้เป็นอาจารย์ที่ปรึกษาวิทยานิพนธ์ต้องแจ้งผลการตัดสินการสอบวิทยานิพนธ์ ให้นักศึกษาทราบอย่างเป็นทางการเป็นลายลักษณ์อักษร ภายใน 5 วันนับจากวันสอบวิทยานิพนธ์ และ

กรรมการสอบผู้เป็นอาจารย์ที่ปรึกษาวิทยานิพนธ์ ต้องส่งผลการสอบวิทยานิพนธ์ มายังคณบดี โดยผ่านประธานคณะกรรมการ บริหารหลักสูตรภายใน 15 วันนับจากวันสอบวิทยานิพนธ์ จากนั้นนักศึกษาสามารถจัดพิมพ์รูปเล่มวิทยานิพนธ์ฉบับสมบูรณ์ส่งสำนักวิชาบัณฑิตศึกษาได้ทันที หรือภายใน 30 วันทำการ

ผลการเรียนรู้ กลยุทธ์การสอนและการประเมินผล

1. การพัฒนาคุณลักษณะพิเศษของนักศึกษา

คุณลักษณะพิเศษ	กลยุทธ์การสอนและกิจกรรมนักศึกษา
1. เป็นนักปฏิบัติการพยาบาลเชิงรุกที่เป็นผู้นำในการจัดการดูแลสุขภาพในสถานบริการสุขภาพทุกระดับ	- การจัดการเรียนการสอนให้นักศึกษาสามารถบูรณาการความรู้เชิงประจักษ์จากศาสตร์ทางการพยาบาลและศาสตร์ที่เกี่ยวข้องมาใช้ในการจัดการดูแลสุขภาพ - จัดประสบการณ์การฝึกปฏิบัติการพยาบาลในแหล่งฝึกที่เป็นสถานบริการสุขภาพทุกระดับ
2. เป็นผู้มีความเป็นนักวิชาการและใช้เทคโนโลยีสารสนเทศเพื่อการเรียนรู้ด้วยตนเองอย่างต่อเนื่องตลอดชีวิต	- จัดกิจกรรมการเรียนการสอนให้นักศึกษาได้ศึกษาค้นคว้าด้วยตนเอง - จัดกิจกรรมเสริมด้านการใช้เทคโนโลยีสารสนเทศเพื่อการเรียนรู้ด้วยตนเอง - มีการจัดการเรียนการสอนโดยเน้นการพัฒนาทักษะการอ่าน การวิเคราะห์วิจารณ์บทความหรือเอกสารวิชาการอย่างมีวิจารณญาณ - พัฒนาทักษะการเขียนเอกสารวิชาการในรายวิชาต่างๆ เช่น การทำรายงาน การเขียนโครงงาน โครงร่างวิทยานิพนธ์ ฯลฯ
3. เป็นผู้มีความซื่อสัตย์ จริยธรรมในการปฏิบัติงานและในการศึกษาวิจัยและปฏิบัติการพยาบาลโดยไม่เลือกปฏิบัติ	- การสอดแทรกให้ความรู้เกี่ยวกับจริยธรรมในการเรียนสอนแต่ละรายวิชา - จัดการเรียนการสอนให้มีการวิเคราะห์และอภิปรายเกี่ยวกับประเด็นทางจริยธรรมและกฎหมายที่เกี่ยวข้องในรายวิชาภาคทฤษฎีและภาคปฏิบัติ - กำหนดให้นักศึกษาเข้าร่วมกิจกรรมจริยธรรมวิชาการและวิจัย - บูรณาการหลักการกาชาดในการเรียนการสอนทั้งภาคทฤษฎีและปฏิบัติ

2. การพัฒนาผลการเรียนรู้ในแต่ละด้าน

2.1 คุณธรรม จริยธรรม

ผลการเรียนรู้ตามกรอบมาตรฐาน	กลยุทธ์การสอนที่ใช้พัฒนาการเรียนรู้	กลยุทธ์การประเมินผลการเรียนรู้
1. สามารถวิเคราะห์ ตัดสินใจ และจัดการปัญหาทางจริยธรรมบนพื้นฐานของมนุษยธรรมตามหลักการกาชาด คุณธรรม จริยธรรมมาตรฐานวิชาชีพ และปรัชญาเศรษฐกิจพอเพียง ในการจัดการสุขภาพผู้ใหญ่และผู้สูงอายุ 2. มีจริยธรรมในการทำวิจัยและงานวิชาการ เป็นแบบอย่างที่ดีด้าน	1. การสอนเนื้อหาเกี่ยวกับหลักคุณธรรม จริยธรรมบนพื้นฐานของมนุษยธรรมตามหลักการกาชาด 2. จัดกิจกรรมการเรียนการสอนให้ผู้เรียนมีส่วนร่วมในการแสดงออกตามหลักคุณธรรม จริยธรรมบนพื้นฐานของมนุษยธรรมตามหลักการกาชาด มาตรฐานวิชาชีพ และ	1. ประเมินการร่วมอภิปรายการปฏิบัติตามหลักคุณธรรม จริยธรรมในวิชาชีพ บนพื้นฐานของมนุษยธรรมตามหลักการกาชาด ในชั้นเรียนด้วยการสังเกต และใช้แบบประเมินทั้งโดยตนเอง เพื่อนในชั้นเรียน และอาจารย์ผู้สอน

ผลการเรียนรู้ตามกรอบมาตรฐาน	กลยุทธ์การสอนที่ใช้พัฒนาการเรียนรู้	กลยุทธ์การประเมินผลการเรียนรู้
<p>คุณธรรม จริยธรรมใน การทำวิจัย และงานวิชาการ</p> <p>3. เป็นแบบอย่างที่ดีของ ผู้มี จรรยาบรรณวิชาชีพในการจัดการ การพยาบาลผู้ใหญ่และผู้สูงอายุ</p> <p>4. ให้คำปรึกษาและชี้แนะทาง กฎหมายที่เกี่ยวข้องกับวิชาชีพ และ การพิทักษ์สิทธิ์เพื่อประโยชน์ของ ผู้รับบริการผู้ใหญ่และผู้สูงอายุ</p>	<p>ปรัชญาเศรษฐกิจพอเพียง ได้แก่ กรณศึกษา การแสดงบทบาทสมมติ</p> <p>3. กำหนดให้นักศึกษาได้ประเมินการ คัดลอกผลงานด้วยการตรวจสอบ ผลงานเกี่ยวกับการคัดลอกผลงาน ผู้อื่น การอ้างอิงอย่างถูกต้อง โดยใช้ โปรแกรม Turnitin ก่อนส่งชิ้นงาน ให้อาจารย์ผู้สอน</p> <p>4. อาจารย์เป็นแบบอย่างที่ดีของการ เป็นผู้มีจรรยาบรรณวิชาชีพ</p> <p>5. การเรียนรู้จากสถานการณ์จริงบน แหล่งฝึกในรูปแบบการจัดการราย กรณี โดยพิทักษ์สิทธิ์ของผู้รับบริการ ผู้ใหญ่และผู้สูงอายุ</p>	<p>2. ประเมินความรับผิดชอบและตรง ต่อเวลาในการเข้าชั้นเรียนและการ ส่งงาน</p> <p>3. ตรวจสอบผลงานทางวิชาการที่ นักศึกษาทำในวิทยานิพนธ์ การอ้างอิง ที่ถูกต้อง การไม่คัดลอกผลงานผู้อื่น โดยใช้โปรแกรม Turnitin</p> <p>4. ประเมินพฤติกรรมขณะฝึก ปฏิบัติงานกับผู้รับบริการในรายวิชา ปฏิบัติ</p> <p>5. ประเมินการจัดการรายกรณี ใน ประเด็นที่เกี่ยวข้องกับพิทักษ์สิทธิ์ ของผู้รับบริการผู้ใหญ่และผู้สูงอายุ</p>

2.2 ความรู้

ผลการเรียนรู้ตามกรอบมาตรฐาน	กลยุทธ์การสอนที่ใช้พัฒนาการเรียนรู้	กลยุทธ์การประเมินผลการเรียนรู้
<p>1. มีความรอบรู้ ความเข้าใจอย่าง ลึกซึ้งในสาระของศาสตร์ทางการ พยาบาลและศาสตร์ที่เกี่ยวข้อง การ พยาบาลด้านพฤติกรรมศาสตร์ แนวคิด ทฤษฎีที่เกี่ยวข้อง หลักฐานเชิง ประจักษ์</p> <p>2. นำความรู้มาใช้ในการศึกษา ค้นคว้าทางวิชาการ และการ ปฏิบัติการพยาบาลผู้ใหญ่และ ผู้สูงอายุอย่างเป็นองค์รวม</p> <p>3. มีความรู้ในด้านกระบวนการ วิจัย และสถิติ และการใช้หลักฐานเชิง ประจักษ์ในการพยาบาลผู้ใหญ่และ ผู้สูงอายุ</p>	<p>1. จัดการเรียนการสอนแบบ active learning เช่น การอภิปราย วิเคราะห์ วิพากษ์วิจารณ์ในชั้นเรียน การศึกษา ด้วยตนเอง และการจัดทำรายงาน การศึกษา</p> <p>2. จัดให้นำเสนอผลการวิเคราะห์ สถานการณ์และองค์ความรู้ทางการ พยาบาลผู้ใหญ่และผู้สูงอายุเพื่อ เสนอแนะแนวทางการพัฒนาความรู้ ด้านการพยาบาลผู้ใหญ่และผู้สูงอายุ ต่อไป</p> <p>3. มอบหมายให้นักศึกษาทำ วิทยานิพนธ์ตามความสนใจ</p>	<p>1. ประเมินจากการนำเสนอและ อภิปราย</p> <p>2. ประเมินจากการเขียนรายงาน / บทความวิชาการ</p> <p>3. ประเมินจากการสะท้อนคิดต่อ การเรียนรู้ในประเด็นที่เลือกสรร ทางด้านการพยาบาลผู้ใหญ่และ ผู้สูงอายุ</p> <p>4. ประเมินการสอบโครงร่าง วิทยานิพนธ์ และการสอบป้องกัน วิทยานิพนธ์</p>

2.3 ทักษะทางปัญญา

ผลการเรียนรู้ตามกรอบมาตรฐาน	กลยุทธ์การสอนที่ใช้พัฒนาการเรียนรู้	กลยุทธ์การประเมินผล การเรียนรู้
<p>1. สามารถคิดเชิงวิเคราะห์อย่างเป็นระบบ ร่วมกับบูรณาการศาสตร์ทางการพยาบาลและศาสตร์ที่เกี่ยวข้อง ประชัญหาเศรษฐกิจพอเพียง การพยาบาลพหุวัฒนธรรม หลักฐานเชิงประจักษ์ ประสบการณ์และเทคโนโลยีที่ทันสมัย ในการพยาบาลผู้ใหญ่และผู้สูงอายุที่มีปัญหาซับซ้อน หรือปัญหาที่คาดการณ์ว่าเกิดขึ้น</p> <p>2. มีทักษะในการพยาบาลขั้นสูง การจัดการรายกรณี การประเมินความต้องการและภาวะสุขภาพ การวินิจฉัย การวางแผน และการประเมินผลลัพธ์ทางการพยาบาลผู้ใหญ่และผู้สูงอายุ</p> <p>3. สามารถเลือกใช้เครื่องมือในการประเมินผลลัพธ์ทางการพยาบาล และจัดการผลลัพธ์ทางการพยาบาลและระบบสุขภาพ</p> <p>4. สามารถพัฒนาศักยภาพผู้ป่วย/ ผู้รับบริการ/ครอบครัวให้สามารถประเมินและจัดการปัญหาทางสุขภาพได้อย่างมีประสิทธิภาพ</p> <p>5. เป็นพี่เลี้ยงหรือต้นแบบให้ทีมการพยาบาลผู้ใหญ่และผู้สูงอายุ</p> <p>6. ประยุกต์หลักการด้านคุณภาพและความปลอดภัย มาใช้ในการพยาบาลผู้ใหญ่และผู้สูงอายุ</p> <p>7. สามารถวิเคราะห์และประยุกต์ภูมิปัญญาท้องถิ่นและการดูแลสุขภาพทางเลือกมาใช้ในการพยาบาลผู้ใหญ่และผู้สูงอายุ</p> <p>8. สามารถทำวิจัย/โครงการ หรือสร้างนวัตกรรมเพื่อพัฒนาคุณภาพการพยาบาลผู้ใหญ่และผู้สูงอายุ</p>	<p>1. มอบหมายให้ทำรายงานการวิเคราะห์และสังเคราะห์เพื่อสร้างความรู้ใหม่ ภายใต้ปรัชญาเศรษฐกิจพอเพียง การพยาบาลพหุวัฒนธรรม หลักฐานเชิงประจักษ์ และศาสตร์ทางการพยาบาล มาบูรณาการในการแก้ปัญหา</p> <p>2. จัดกิจกรรมการเรียนรู้บนแหล่งฝึก โดยมอบหมายให้วิเคราะห์ ประเมินความต้องการและภาวะสุขภาพ การวินิจฉัย และการวางแผน ในการดูแลผู้รับบริการผู้ใหญ่และผู้สูงอายุ รวมทั้งการเลือกใช้เครื่องมือในการประเมินผลลัพธ์ทางการพยาบาล</p> <p>3. จัดอภิปรายในประเด็นปัญหาที่เกี่ยวข้องกับองค์ความรู้ในวิชาชีพทางการพยาบาลผู้ใหญ่และผู้สูงอายุ และออกแบบวิธีการใหม่ๆในการพัฒนาองค์ความรู้เพื่อการปฏิบัติพยาบาลผู้ใหญ่และผู้สูงอายุอย่างเป็นระบบ</p> <p>4. มอบหมายให้นักศึกษาเขียนบทความทางวิชาการเพื่อเผยแพร่</p> <p>5. จัดกิจกรรมการเรียนรู้ร่วมกับทีมการพยาบาลบนแหล่งฝึก เพื่อฝึกการเป็นต้นแบบและพี่เลี้ยงที่ดีให้กับทีมพยาบาล</p> <p>6. มอบหมายให้จัดโครงการ หรือสร้างนวัตกรรมเพื่อพัฒนาคุณภาพการพยาบาลผู้ใหญ่และผู้สูงอายุ</p> <p>7. มอบหมายให้วิเคราะห์และประยุกต์ภูมิปัญญาท้องถิ่นและการดูแลสุขภาพทางเลือกมาใช้ในการพยาบาลผู้ใหญ่และผู้สูงอายุ</p>	<p>1. ประเมินจากการวิเคราะห์และสังเคราะห์ความรู้ในการนำเสนอ และการอภิปรายกลุ่ม/การวิพากษ์วิจารณ์ตามหลักวิชาการและการเขียนรายงาน</p> <p>2. ประเมินการฝึกปฏิบัติ</p> <p>3. ประเมินผลการจัดโครงการ หรือสร้างนวัตกรรมเพื่อพัฒนาคุณภาพทางการพยาบาล</p> <p>4. ประเมินจากการสะท้อนคิดต่อการเรียนรู้ร่วมกับทีมการพยาบาลบนแหล่งฝึกเกี่ยวกับการเป็นต้นแบบและพี่เลี้ยงที่ดีให้กับทีมพยาบาล</p> <p>5. ประเมินการสอบโครงร่างวิทยานิพนธ์ และการสอบป้องกันวิทยานิพนธ์</p> <p>6. ประเมินจากการเผยแพร่ผลงาน และการแลกเปลี่ยนความรู้ใหม่ๆทั้งในและนอกองค์กร</p>

ผลการเรียนรู้ตามกรอบมาตรฐาน	กลยุทธ์การสอนที่ใช้พัฒนาการเรียนรู้	กลยุทธ์การประเมินผลการเรียนรู้
	8. มอบหมายให้นักศึกษาทำวิทยานิพนธ์ตามความสนใจ	

2.4 ทักษะความสัมพันธ์ระหว่างบุคคลและความรับผิดชอบ

ผลการเรียนรู้ตามกรอบมาตรฐาน	กลยุทธ์การสอนที่ใช้พัฒนาการเรียนรู้	กลยุทธ์การประเมินผลการเรียนรู้
<p>1. แสดงภาวะผู้นำ สามารถริเริ่มการเปลี่ยนแปลง ทำงานร่วมกับเครือข่ายในวิชาชีพและสหสาขา เพื่อจัดการปัญหาสุขภาพของผู้ใหญ่และผู้สูงอายุ ด้วยองค์ความรู้ด้านวิชาการและการวิจัย</p> <p>2. มีความไวเชิงวัฒนธรรม เพื่อให้เกิดผลลัพธ์ที่ดีต่อผู้รับบริการ</p> <p>3. มีความรับผิดชอบในการเรียนรู้และพัฒนาตนเอง รวมทั้งวิชาชีพและสังคมได้อย่างต่อเนื่อง</p> <p>4. มีความภาคภูมิใจและสร้างคุณค่าของวิชาชีพสร้างวัฒนธรรมการทำงานที่มุ่งสู่ความเป็นเลิศ</p>	<p>1. จัดกิจกรรม/โครงการที่นักศึกษาเป็นผู้นำกลุ่มในการนำเสนอ รวมทั้งให้เป็นผู้ดำเนินการจัดกิจกรรมในแหล่งฝึกร่วมกับทีมพยาบาล และเพื่อนร่วมงานในสหสาขา</p> <p>2. มีการแลกเปลี่ยนเรียนรู้ร่วมกับทีมพยาบาล และเพื่อนร่วมงานในสหสาขา ในประเด็นความไวเชิงวัฒนธรรมที่พบจากการขึ้นฝึกวิทยานิพนธ์</p> <p>3. ทำแผนการดำเนินงานของตนเอง และรายงานความก้าวหน้าในการทำงานที่ได้รับมอบหมาย</p> <p>4. มีการแลกเปลี่ยนความรู้และประสบการณ์ กับผู้เชี่ยวชาญที่มีประสบการณ์ในการพัฒนาการปฏิบัติพยาบาลและการวิจัยในการพยาบาลผู้ใหญ่และผู้สูงอายุ</p>	<p>1. ประเมินพฤติกรรมภาวะผู้นำขณะมีปฏิสัมพันธ์กับบุคคลอื่น</p> <p>2. ประเมินการสะท้อนคิดต่อการเรียนรู้ร่วมกับทีมพยาบาลและเพื่อนร่วมงานในสหสาขาเกี่ยวกับประเด็นความไวเชิงวัฒนธรรม</p> <p>3. ประเมินผลการรายงานความก้าวหน้าในงานที่ได้รับมอบหมาย</p> <p>4. ประเมินผลการแลกเปลี่ยนความรู้และประสบการณ์กับผู้เชี่ยวชาญที่มีประสบการณ์ ในการพัฒนาการปฏิบัติพยาบาลและการวิจัยในการพยาบาลผู้ใหญ่และผู้สูงอายุ</p>

2.5 ทักษะการวิเคราะห์เชิงตัวเลข การสื่อสาร และการใช้เทคโนโลยีสารสนเทศ

ผลการเรียนรู้ตามกรอบมาตรฐาน	กลยุทธ์การสอนที่ใช้พัฒนาการเรียนรู้	กลยุทธ์การประเมินผลการเรียนรู้
<p>1. มีทักษะการใช้เทคโนโลยีดิจิทัลในการสืบค้นข้อมูล การจัดการสารสนเทศ การวิเคราะห์ความน่าเชื่อถือ เพื่อนำไปทำวิจัย/โครงการ/สร้างนวัตกรรม เพื่อปรับปรุงคุณภาพการพยาบาล</p> <p>2. วิเคราะห์ และประมวลผลข้อมูลเพื่อการติดตามเฝ้าระวัง และการ</p>	<p>1. มอบหมายงานโดยใช้เทคโนโลยีสารสนเทศ เช่น ระบบฐานข้อมูลทางสุขภาพ</p> <p>2. ฝึกการวิเคราะห์วิจารณ์งานวิจัย/งานวิชาการ</p> <p>3. จัดกิจกรรมนำเสนอผลการวิเคราะห์ และอภิปรายงานที่</p>	<p>1. ประเมินผลการสื่อสารและสืบค้นข้อมูลโดยใช้เทคโนโลยีสารสนเทศ</p> <p>2. ประเมินผลการเขียนรายงานทางวิชาการ</p> <p>3. ประเมินผลวิธีการนำเสนอและการร่วมมือปราย</p>

ผลการเรียนรู้ตามกรอบมาตรฐาน	กลยุทธ์การสอนที่ใช้พัฒนาการเรียนรู้	กลยุทธ์การประเมินผลการเรียนรู้
<p>จัดการกับความเสี่ยงในการบริการสุขภาพ</p> <p>3. สามารถติดต่อสื่อสารอย่างมีประสิทธิภาพกับผู้ป่วย/ผู้รับบริการ/ทีมพยาบาล/และทีมสหสาขาวิชาชีพ</p> <p>4. เผยแพร่ผลงานและแลกเปลี่ยนความรู้ใหม่ๆ ทั้งในและนอกองค์กรอย่างมีมาตรฐาน</p>	<p>เกี่ยวข้องกับพยาบาลผู้ใหญ่และผู้สูงอายุ</p> <p>4. มอบหมายให้เขียนบทความทางวิชาการเพื่อเผยแพร่ในระดับชาติหรือระดับสากล</p>	

แผนที่แสดงการกระจายความรับผิดชอบมาตรฐานผลการเรียนรู้จากหลักสูตรรายวิชา (Curriculum Mapping)

รายวิชา/ ผลการ เรียนรู้	คุณธรรม จริยธรรม				ความรู้			ทักษะทางปัญญา								ทักษะความสัมพันธ์ระหว่าง บุคคลและความรับผิดชอบ				ทักษะในการวิเคราะห์เชิงตัวเลข การ สื่อสาร และการใช้เทคโนโลยี สารสนเทศ			
	1	2	3	4	1	2	3	1	2	3	4	5	6	7	8	1	2	3	4	1	2	3	4
	<p>1. สามารถวิเคราะห์ตัดสินใจและจัดการปัญหาทางจริยธรรมบนพื้นฐานของมาตรฐานตามหลักการทางคุณธรรม จริยธรรม มาตราฐานวิชาชีพ และปรัชญา เศรษฐกิจพอเพียง ในการจัดการสุขภาพ ผู้ใหญ่และผู้สูงอายุ</p> <p>2. มีจริยธรรมในการทำวิจัยและงานวิชาการ เป็นแบบอย่างที่ดีด้านคุณธรรม จริยธรรมใน การทำวิจัยและงานวิชาการ</p> <p>3. เป็นแบบอย่างที่ดีของผู้มีจรรยาบรรณวิชาชีพในการจัดการพยาบาลผู้ใหญ่และผู้สูงอายุ</p> <p>4. ให้ความสำคัญและชี้แนะทางกฎหมายที่เกี่ยวข้องกับวิชาชีพ และการพิทักษ์สิทธิ์ เพื่อประโยชน์ของผู้ป่วยและผู้รับบริการ ผู้ใหญ่และผู้สูงอายุ</p>				<p>1. มีความรอบรู้ความเข้าใจอย่างลึกซึ้งในสาระของศาสตร์ทางการพยาบาลและศาสตร์ที่เกี่ยวข้องของการพยาบาลด้านพัฒนาการ การพยาบาลด้านสุขภาพที่เกี่ยวเนื่อง แนวคิด ทฤษฎี ที่ เกี่ยว ว ข้อง หลักฐานเชิงประจักษ์</p> <p>2. นำความรู้มาใช้ในการศึกษาค้นคว้าทางวิชาการและการปฏิบัติการพยาบาลผู้ใหญ่ และการปฏิบัติการพยาบาลผู้ใหญ่และผู้สูงอายุอย่างเป็นองค์รวม</p> <p>3. มีความรู้ในต้นกำเนิดการวิจัย สถิติ และการใช้หลักฐานเชิงประจักษ์ในการพยาบาลผู้ใหญ่และผู้สูงอายุ</p>			<p>1. สามารถคิดเชิงวิเคราะห์อย่างเป็นระบบ ร่วมกับบูรณาการศาสตร์ทางการพยาบาลและศาสตร์ที่เกี่ยวข้อง ปรัชญา เศรษฐกิจพอเพียง การพยาบาลหัตถศาสตร์พื้นฐานเชิงประจักษ์ประยุกต์กับสถานการณ์และเขตที่ทันสมัยในการพยาบาลผู้ใหญ่และผู้สูงอายุที่ซับซ้อน หรือปัญหาที่คาดการณ์ว่าเกิดขึ้น</p> <p>2. มีทักษะในการพยาบาลขั้นสูง การจัดการรายกรณี การประเมินความต้องการ และภาวะสุขภาพ การวินิจฉัย การวางแผน และการประเมินผลลัพธ์ทางการพยาบาลผู้ใหญ่และผู้สูงอายุ</p> <p>3. สามารถเลือกใช้เครื่องมือในการประเมินผลลัพธ์ทางการพยาบาล และจัดการผลลัพธ์ทางการพยาบาลและระบบสุขภาพ</p> <p>4. สามารถพัฒนาศักยภาพผู้ป่วย/ผู้รับบริการ/ครอบครัวให้สามารถประเมินและจัดการปัญหาทางสุขภาพได้อย่างมีประสิทธิภาพ</p> <p>5. เป็นที่เลี้ยงหรือต้นแบบให้ทีมการพยาบาลผู้ใหญ่และผู้สูงอายุ</p> <p>6. ประยุกต์หลักการ ด้านคุณภาพและความปลอดภัย มาใช้ในการพยาบาลผู้ใหญ่และผู้สูงอายุ</p> <p>7. สามารถวิเคราะห์และประยุกต์ ภูมิปัญญาท้องถิ่นและการดูแลสุขภาพทางเลือก มาใช้ในการพยาบาลผู้ใหญ่และผู้สูงอายุ</p> <p>8. สามารถทำวิจัย/โครงการ หรือสร้างนวัตกรรมเพื่อพัฒนาคุณภาพการพยาบาลผู้ใหญ่และผู้สูงอายุ</p>								<p>1. แสดงภาวะผู้นำ สามารถริเริ่มการเปลี่ยนแปลง ทำงานร่วมกับเครือข่ายในวิชาชีพและสหสาขา เพื่อจัดการปัญหาสุขภาพของผู้ใหญ่และผู้สูงอายุ ด้วยองค์ความรู้ด้านวิชาการและภาวะริเริ่ม ผู้ใหญ่และผู้สูงอายุ</p> <p>2. มีความมุ่งมั่นวิสัยทัศน์ และความคิดสร้างสรรค์ที่ชัดเจน เพื่อให้เกิดผลลัพธ์ที่ดีต่อผู้ป่วยและผู้รับบริการ</p> <p>3. มีความรับผิดชอบในการเรียนรู้ และพัฒนาตนเอง รวมทั้งวิชาชีพ และสังคมอย่างต่อเนื่อง</p> <p>4. มีความภาคภูมิใจและสร้างคุณค่าของวิชาชีพสร้างวัฒนธรรมการทำงานที่มุ่งความเป็นเลิศ</p>				<p>1. มีทักษะการใช้เทคโนโลยีดิจิทัลในการสืบค้นข้อมูล การจัดการสารสนเทศ การวิเคราะห์ความน่าเชื่อถือ เพื่อนำไปทำวิจัย/โครงการ/สร้างนวัตกรรม เพื่อปรับปรุงคุณภาพการพยาบาล</p> <p>2. วิเคราะห์ และประมวลผลข้อมูลเพื่อการติดตามสำรวจ และการจัดการกับความเสี่ยงในการบริการสุขภาพ</p> <p>3. สามารถติดต่อสื่อสารอย่างมีประสิทธิภาพกับผู้รับบริการ/ ผู้รับบริการ/ ทีมพยาบาล/และทีมสหสาขาวิชาชีพ</p> <p>4. เผยแพร่ผลงานและแลกเปลี่ยนความรู้ใหม่ๆ ทั้งในและนอกองค์กร อย่างมีมาตรฐาน</p>			

เอกสารแนบตาม AUN-QA

ตารางที่ 1 แสดงความสัมพันธ์ระหว่างวัตถุประสงค์ของหลักสูตร และผลการเรียนรู้ของหลักสูตร

วัตถุประสงค์ของหลักสูตร	ผลการเรียนรู้ของหลักสูตร*					
	PLO1	PLO2	PLO3	PLO4	PLO5	PLO6
1. เพื่อผลิตมหาบัณฑิตสาขาการพยาบาลผู้ใหญ่และผู้สูงอายุ ที่เป็นผู้ประกอบการเปลี่ยนแปลง มีคุณธรรม จริยธรรม รอบรู้ด้านการพยาบาลผู้ใหญ่และผู้สูงอายุที่ เจ็บป่วยซับซ้อนในทุกระยะอย่างเป็นองค์รวม มีทักษะ การคิดเชิงวิเคราะห์อย่างเป็นระบบ และสร้างสรรค์ รูปแบบการจัดการดูแลปัญหาด้านสุขภาพ เพื่อยกระดับ คุณภาพการพยาบาลที่เป็นเลิศ	✓	✓	✓	✓	✓	✓
2. เพื่อเพิ่มจำนวนผู้สำเร็จการศึกษาทางการพยาบาล ที่ มีความรอบรู้ด้านการพยาบาลผู้ใหญ่และผู้สูงอายุที่ เจ็บป่วยซับซ้อนในทุกระยะอย่างเป็นองค์รวม เพื่อ ตอบสนองความต้องการของประเทศ		✓		✓		
3. เพื่อส่งเสริมการศึกษาระดับบัณฑิตศึกษาสาขาการ พยาบาลศาสตร์ เพื่อสร้างองค์ความรู้และนวัตกรรม ทางการศึกษา และส่งเสริมการวิจัยเพื่อพัฒนา คุณภาพการพยาบาลผู้ใหญ่และผู้สูงอายุ เพื่อให้เกิด ผลลัพธ์ทางสุขภาพที่ดี		✓	✓			✓

* ผลการเรียนรู้ของหลักสูตร (Program Learning Outcomes)

- PLO1 ประเมินสถานการณ์ทางสุขภาพเพื่อปฏิบัติการพยาบาลผู้ใหญ่และผู้สูงอายุโดยใช้ศาสตร์ทางการ พยาบาล และศาสตร์ที่เกี่ยวข้อง
- PLO2 พัฒนาคุณภาพการพยาบาลโดยสร้างสรรค์รูปแบบ / นวัตกรรม / นโยบาย วิธีการแก้ปัญหา ในการ จัดการดูแลผู้ใหญ่และผู้สูงอายุที่มีปัญหาสุขภาพที่ซับซ้อนโดยใช้หลักฐานเชิงประจักษ์ หลัก มนุษยธรรม ปรัชญาเศรษฐกิจพอเพียง จริยธรรมและกฎหมาย
- PLO3 สร้างงานวิจัยในประเด็นปัญหาด้านสุขภาพ นำเสนอ ใช้งานวิจัยในการพัฒนาคุณภาพการพยาบาลใน การดูแลผู้ใหญ่และผู้สูงอายุที่มีปัญหาสุขภาพที่ซับซ้อนโดยคำนึงถึงจริยธรรม และกฎหมาย
- PLO4 แสดงออกถึงภาวะผู้นำการเปลี่ยนแปลง เป็นแบบอย่างที่ดีในการทำงานสู่ความเป็นเลิศ การเรียนรู้ ตลอดชีวิต สนับสนุนให้ผู้อื่นมีการพัฒนาทางวิชาชีพอย่างต่อเนื่อง รับผิดชอบต่อตนเองและสังคม และสร้างคุณค่าของวิชาชีพ
- PLO5 แสดงออกถึงทักษะในการสื่อสาร การใช้ภาษาอังกฤษ การทำงานร่วมกับทีม เครือข่ายและผู้เกี่ยวข้อง อย่างมีประสิทธิภาพ ในการจัดการปัญหาสุขภาพผู้ใหญ่และผู้สูงอายุ
- PLO6 แสดงออกถึงทักษะในการใช้เทคโนโลยีดิจิทัล และการจัดการสารสนเทศ เพื่อนำไปใช้ในประเด็น ปัญหาด้านสุขภาพ และพัฒนาคุณภาพการพยาบาลในการดูแลผู้ใหญ่และผู้สูงอายุที่มีปัญหาสุขภาพที่ ซับซ้อน การวิจัย ปรับปรุงคุณภาพและระบบการพยาบาล

ตารางที่ 2 แสดงความสัมพันธ์ระหว่างมาตรฐานผลการเรียนรู้ ๕ ด้านตามกรอบมาตรฐานฯ (TQF) และผลการเรียนรู้ของหลักสูตร

ด้าน	ผลการเรียนรู้ตาม TQF	ผลการเรียนรู้ของหลักสูตร					
		PLO 1	PLO 2	PLO 3	PLO 4	PLO 5	PLO 6
คุณธรรมจริยธรรม	1.1 สามารถวิเคราะห์ ตัดสินใจ และจัดการปัญหาทางจริยธรรมบนพื้นฐานของมนุษยธรรมตามหลักการกาชาด คุณธรรม จริยธรรม มาตรฐานวิชาชีพ และปรัชญาเศรษฐกิจพอเพียง ในการจัดการสุขภาพผู้ใหญ่และผู้สูงอายุ	✓	✓				
	1.2 มีจริยธรรมในการทำวิจัยและงานวิชาการ เป็นแบบอย่างที่ดีด้านคุณธรรม จริยธรรมใน การทำวิจัยและงานวิชาการ			✓			
	1.3 เป็นแบบอย่างที่ดีของผู้มีจรรยาบรรณวิชาชีพในการจัดการการพยาบาลผู้ใหญ่และผู้สูงอายุ				✓		
	1.4 ให้คำปรึกษาและชี้แนะทางกฎหมายที่เกี่ยวข้องกับวิชาชีพ และการพิทักษ์สิทธิเพื่อประโยชน์ของผู้รับบริการผู้ใหญ่และผู้สูงอายุ				✓		
ความรู้	2.1 มีความรอบรู้ ความเข้าใจอย่างลึกซึ้งในสาระของศาสตร์ทางการพยาบาลและศาสตร์ที่เกี่ยวข้อง การพยาบาลด้านพฤติกรรมศาสตร์ แนวคิดทฤษฎีที่เกี่ยวข้อง หลักฐานเชิงประจักษ์	✓	✓	✓			
	2.2 นำความรู้มาใช้ในการศึกษาค้นคว้าทางวิชาการและการปฏิบัติการพยาบาลผู้ใหญ่และผู้สูงอายุอย่างเป็นองค์รวม		✓	✓			
	2.3 มีความรู้ในด้านกระบวนการ วิจัยและสถิติ และการใช้หลักฐานเชิงประจักษ์ในการพยาบาลผู้ใหญ่และผู้สูงอายุ		✓	✓			
ทักษะทางปัญญา	3.1 สามารถคิดเชิงวิเคราะห์อย่างเป็นระบบ ร่วมกับบูรณาการศาสตร์ทางการพยาบาลและศาสตร์ที่เกี่ยวข้อง ปรัชญา เศรษฐกิจพอเพียง การพยาบาลพฤติกรรมศาสตร์ หลักฐานเชิงประจักษ์ประสบการณ์และเทคโนโลยีที่ทันสมัยในการพยาบาลผู้ใหญ่และผู้สูงอายุที่มีปัญหาซับซ้อน หรือปัญหาที่คาดการณ์ว่าเกิดขึ้น	✓					✓
	3.2 มีทักษะในการพยาบาลขั้นสูง การจัดการรายกรณี การประเมินความต้องการและภาวะสุขภาพ การวินิจฉัย การวางแผน และการประเมินผลลัพธ์ทางการพยาบาลผู้ใหญ่และผู้สูงอายุ	✓	✓		✓	✓	
	3.3 สามารถเลือกใช้เครื่องมือในการประเมินผลลัพธ์ทางการพยาบาล และจัดการผลลัพธ์ทางการพยาบาลและระบบสุขภาพ	✓	✓				

ด้าน	ผลการเรียนรู้ตาม TQF	ผลการเรียนรู้ของหลักสูตร					
		PLO 1	PLO 2	PLO 3	PLO 4	PLO 5	PLO 6
	3.4 สามารถพัฒนาศักยภาพผู้ป่วย/ผู้รับบริการ/ครอบครัวให้สามารถประเมินและจัดการปัญหาทางสุขภาพได้อย่างมีประสิทธิภาพ		✓			✓	
	3.5 เป็นพี่เลี้ยงหรือต้นแบบให้ทีมพยาบาลผู้ใหญ่และผู้สูงอายุ				✓	✓	
	3.6 ประยุกต์หลักการด้านคุณภาพและความปลอดภัย มาใช้ในการพยาบาลผู้ใหญ่และผู้สูงอายุ		✓	✓			
	3.7 สามารถวิเคราะห์และประยุกต์ภูมิปัญญาท้องถิ่นและการดูแลสุขภาพทางเลือกมาใช้ในการพยาบาลผู้ใหญ่และผู้สูงอายุ	✓	✓				
	3.8 สามารถทำวิจัย/โครงการ หรือสร้างนวัตกรรมเพื่อพัฒนาคุณภาพการพยาบาลผู้ใหญ่และผู้สูงอายุ		✓	✓			
ทักษะความสัมพันธ์	4.1 แสดงภาวะผู้นำ สามารถริเริ่มการเปลี่ยนแปลง ทำงานร่วมกับเครือข่ายในวิชาชีพและสหสาขา เพื่อจัดการปัญหาสุขภาพของผู้ใหญ่และผู้สูงอายุ ด้วยองค์ความรู้ด้านวิชาการและการวิจัย			✓	✓	✓	✓
	4.2 มีความไวเชิงวัฒนธรรม เพื่อให้เกิดผลลัพธ์ที่ดีต่อผู้รับบริการ	✓			✓		
	4.3 มีความรับผิดชอบในการเรียนรู้และพัฒนาตนเองรวมทั้งวิชาชีพและสังคมได้อย่างต่อเนื่อง						
	4.4 มีความภาคภูมิใจและสร้างคุณค่าของวิชาชีพสร้างวัฒนธรรมการทำงานที่มุ่งสู่ความเป็นเลิศ				✓	✓	
การวิเคราะห์เชิงตัวเลข	5.1 มีทักษะการใช้เทคโนโลยีดิจิทัลในการสืบค้นข้อมูล การจัดการสารสนเทศ การวิเคราะห์ความน่าเชื่อถือ เพื่อนำไปทำวิจัย/โครงการ/สร้างนวัตกรรม เพื่อปรับปรุงคุณภาพการพยาบาล	✓					✓
	5.2 วิเคราะห์ และประมวลผลข้อมูลเพื่อการติดตามเฝ้าระวัง และการจัดการกับความเสี่ยงในการบริการสุขภาพ	✓	✓				✓
	5.3 สามารถติดต่อสื่อสารอย่างมีประสิทธิภาพกับผู้ป่วย/ผู้รับบริการ/ทีมพยาบาล/และทีมสหสาขาวิชาชีพ				✓	✓	
	5.4 เผยแพร่ผลงานและแลกเปลี่ยนความรู้ใหม่ๆ ทั้งในและนอกองค์กรอย่างมีมาตรฐาน			✓		✓	✓

ตารางที่ 3 แสดงกลยุทธ์การสอน และกลยุทธ์การประเมินผล เพื่อประเมินผลการเรียนรู้ของหลักสูตร

ผลการเรียนรู้ของหลักสูตร	กลยุทธ์/วิธีการสอน	กลยุทธ์/วิธีการประเมินผล
<p>PLO1 ประเมินสถานการณ์ทางสุขภาพเพื่อปฏิบัติการพยาบาลผู้ใหญ่และผู้สูงอายุโดยใช้ศาสตร์ทางการพยาบาล และศาสตร์ที่เกี่ยวข้อง</p>	<ol style="list-style-type: none"> 1.จัดการเรียนการสอนแบบ active learning เช่น การอภิปราย วิเคราะห์ในชั้นเรียน การศึกษาด้วยตนเอง และการจัดทำรายงานการศึกษา 2. จัดให้วิเคราะห์และนำเสนอผลการวิเคราะห์สถานการณ์และองค์ความรู้ทางการพยาบาลผู้ใหญ่และผู้สูงอายุเพื่อเสนอแนะแนวทางการพัฒนาความรู้ด้านการพยาบาลผู้ใหญ่และผู้สูงอายุต่อไป 3. จัดกิจกรรมการเรียนรู้บนแหล่งฝึก โดยมอบหมายให้วิเคราะห์ประเมินความต้องการและภาวะสุขภาพ การวินิจฉัย และการวางแผนในการดูแลผู้รับบริการผู้ใหญ่และผู้สูงอายุ รวมทั้งการเลือกใช้เครื่องมือในการประเมินผลลัพธ์ทางการพยาบาล 4. มอบหมายให้นักศึกษาทำวิทยานิพนธ์ตามความสนใจ 	<ol style="list-style-type: none"> 1. ประเมินจากการนำเสนอและอภิปราย 2. ประเมินจากการวิเคราะห์และสังเคราะห์ความรู้ในการนำเสนอและการอภิปรายกลุ่ม/การวิพากษ์วิจารณ์ตามหลักวิชาการและการเขียนรายงาน 3. ประเมินการฝึกปฏิบัติ 4. ประเมินจากการสะท้อนคิดต่อการเรียนรู้ในประเด็นที่เลือกสรรทางด้านการศึกษาผู้ใหญ่และผู้สูงอายุ 5. ประเมินการสอบโครงร่างวิทยานิพนธ์ และการสอบป้องกันวิทยานิพนธ์
<p>PLO2 พัฒนาคุณภาพการพยาบาลโดยสร้างสรรค์รูปแบบ / นวัตกรรม / นโยบาย วิธีการแก้ปัญหา ในการจัดการดูแลผู้ใหญ่และผู้สูงอายุที่มีปัญหาสุขภาพที่ซับซ้อนโดยใช้หลักฐานเชิงประจักษ์ หลักมนุษยธรรม ปรัชญาเศรษฐกิจพอเพียง จริยธรรมและกฎหมาย</p>	<ol style="list-style-type: none"> 1.จัดการเรียนการสอนแบบ active learning เช่น การอภิปราย วิเคราะห์ วิพากษ์วิจารณ์ในชั้นเรียน การศึกษาด้วยตนเอง และการจัดทำรายงานการศึกษา 2. มอบหมายให้ทำรายงานการวิเคราะห์และสังเคราะห์เพื่อสร้างความรู้ใหม่ภายใต้ปรัชญาเศรษฐกิจพอเพียง การพยาบาลพหุวัฒนธรรม หลักฐานเชิงประจักษ์ และศาสตร์ทางการพยาบาล มาบูรณาการในการแก้ปัญหา 3. จัดอภิปรายในประเด็นปัญหาที่เกี่ยวข้องกับองค์ความรู้ในวิชาชีพทางการพยาบาลผู้ใหญ่และผู้สูงอายุและออกแบบวิธีการใหม่ๆในการพัฒนาองค์ความรู้เพื่อการปฏิบัติพยาบาลผู้ใหญ่และผู้สูงอายุอย่างเป็นระบบ 4. จัดกิจกรรมการเรียนรู้บนแหล่งฝึก โดยมอบหมายให้วิเคราะห์ประเมินความ 	<ol style="list-style-type: none"> 1. ประเมินจากการนำเสนอและอภิปราย 2. ประเมินจากการวิเคราะห์และสังเคราะห์ความรู้ในการนำเสนอและการอภิปรายกลุ่ม/การวิพากษ์วิจารณ์ตามหลักวิชาการและการเขียนรายงาน 3. ประเมินจากการสะท้อนคิดต่อการเรียนรู้ในประเด็นที่เลือกสรรทางด้านการศึกษาผู้ใหญ่และผู้สูงอายุ 4. ประเมินการฝึกปฏิบัติบนแหล่งฝึก 5. ประเมินผลการจัดโครงการ หรือสร้างนวัตกรรมเพื่อพัฒนาคุณภาพทางการพยาบาล

ผลการเรียนรู้ของหลักสูตร	กลยุทธ์/วิธีการสอน	กลยุทธ์/วิธีการประเมินผล
	<p>ต้องการและภาวะสุขภาพ การวินิจฉัย และการวางแผนในการดูแลผู้รับบริการผู้ใหญ่และผู้สูงอายุ รวมทั้งการเลือกใช้เครื่องมือในการประเมินผลลัพธ์ทางการพยาบาล</p> <p>5. มอบหมายให้จัดโครงการ หรือสร้างนวัตกรรมเพื่อพัฒนาคุณภาพการพยาบาลผู้ใหญ่และผู้สูงอายุ</p> <p>6. มอบหมายให้นักศึกษาทำวิทยานิพนธ์ตามความสนใจ</p> <p>7. อาจารย์เป็นแบบอย่างที่ดีของการเป็นผู้มีจรรยาบรรณ วิชาชีพและการมีจริยธรรม</p>	<p>6. ประเมินการสอบโครงร่างวิทยานิพนธ์ และการสอบป้องกันวิทยานิพนธ์</p>
<p>PLO3 สร้างงานวิจัยในประเด็นปัญหา ด้านสุขภาพ นำเสนอ ใช้ งานวิจัยในการพัฒนาคุณภาพการพยาบาลในการดูแลผู้ใหญ่และผู้สูงอายุที่มีปัญหาสุขภาพที่ซับซ้อนโดยคำนึงถึง จริยธรรม และกฎหมาย</p>	<p>1. ฝึกการวิเคราะห์วิจารณ์งานวิจัย / งานวิชาการ</p> <p>2. มีการแลกเปลี่ยนความรู้และประสบการณ์ กับผู้เชี่ยวชาญที่มีประสบการณ์ในการพัฒนาการปฏิบัติพยาบาลและการวิจัยในการพยาบาลผู้ใหญ่และผู้สูงอายุ</p> <p>3. มอบหมายให้นักศึกษาทำวิทยานิพนธ์ตามความสนใจ</p> <p>4. กำหนดให้นักศึกษาได้ประเมินการคัดลอกผลงานด้วยการตรวจสอบผลงานที่นำเสนอหรือจัดทำโดยใช้โปรแกรม Turnitin ก่อนส่งชิ้นงานให้อาจารย์ผู้สอน</p>	<p>1. ประเมินจากการเขียนรายงาน / บทความวิชาการ</p> <p>2. ประเมินผลการแลกเปลี่ยนความรู้และประสบการณ์กับผู้เชี่ยวชาญที่มีประสบการณ์ ในการพัฒนาการปฏิบัติพยาบาลและการวิจัยในการพยาบาลผู้ใหญ่และผู้สูงอายุ</p> <p>3. ประเมินการสอบโครงร่างวิทยานิพนธ์ และการสอบป้องกันวิทยานิพนธ์</p> <p>4. ตรวจสอบผลงานทางวิชาการที่นักศึกษาทำในรายวิชา/ วิทยานิพนธ์โดยใช้โปรแกรม Turnitin</p>
<p>PLO4 แสดงออกถึงภาวะผู้นำการเปลี่ยนแปลง เป็นแบบอย่างที่ดีในการทำงานสู่ความเป็นเลิศ การเรียนรู้ตลอดชีวิต สนับสนุนให้ผู้อื่นมีการพัฒนาทางวิชาชีพอย่างต่อเนื่อง รับผิดชอบต่อตนเองและสังคม และสร้างคุณค่าของวิชาชีพ</p>	<p>1. จัดกิจกรรม/โครงการที่นักศึกษาเป็นผู้นำกลุ่มในการนำเสนอ รวมทั้งให้เป็นผู้นำในการจัดกิจกรรมในแหล่งฝึก ร่วมกับทีมพยาบาล และเพื่อนร่วมงานในสหสาขา</p> <p>2. ทำแผนการดำเนินงานของตนเองและรายงานความก้าวหน้าในการทำงานที่ได้รับมอบหมาย</p> <p>3. มีการแลกเปลี่ยนความรู้และประสบการณ์ กับผู้เชี่ยวชาญที่มีประสบการณ์ในการพัฒนาการปฏิบัติ</p>	<p>1. ประเมินพฤติกรรมภาวะผู้นำขณะมีปฏิสัมพันธ์กับบุคคลอื่น</p> <p>2. ประเมินผลการรายงานความก้าวหน้าในงานที่ได้รับมอบหมาย</p> <p>3. ประเมินผลการแลกเปลี่ยนความรู้และประสบการณ์กับผู้เชี่ยวชาญที่มีประสบการณ์ ในการพัฒนาการปฏิบัติพยาบาลและการวิจัยในการพยาบาลผู้ใหญ่และผู้สูงอายุ</p>

ผลการเรียนรู้ของหลักสูตร	กลยุทธ์/วิธีการสอน	กลยุทธ์/วิธีการประเมินผล
	<p>พยาบาลและการวิจัยในการพยาบาลผู้ใหญ่และผู้สูงอายุ</p> <p>4. จัดกิจกรรมการเรียนรู้ร่วมกับทีมการพยาบาลบนแหล่งฝึก เพื่อฝึกการเป็นต้นแบบและพี่เลี้ยงที่ดีให้กับทีมพยาบาล</p>	<p>4. ประเมินการสะท้อนคิดต่อการเรียนรู้ร่วมกับทีมการพยาบาลและเพื่อนร่วมงานในสหสาขา</p> <p>5. ประเมินความรับผิดชอบและตรงต่อเวลาในการเข้าชั้นเรียนและการส่งงาน</p>
<p>PLO5 แสดงออกถึงทักษะในการสื่อสาร การใช้ภาษาอังกฤษ การทำงานร่วมกับทีม เครือข่ายและผู้เกี่ยวข้องอย่างมีประสิทธิภาพ ในการจัดการปัญหาสุขภาพผู้ใหญ่และผู้สูงอายุ</p>	<p>1. ฝึกการวิเคราะห์วิจารณ์งานวิจัย / งานวิชาการ</p> <p>2. จัดกิจกรรมนำเสนอผลการวิเคราะห์และอภิปรายงานที่เกี่ยวข้องกับการพยาบาลผู้ใหญ่และผู้สูงอายุ</p> <p>3. มอบหมายให้เขียนบทความทางวิชาการเพื่อเผยแพร่ในระดับชาติหรือระดับสากล</p> <p>4. จัดกิจกรรม/โครงการที่นักศึกษาเป็นผู้นำกลุ่มในการนำเสนอ รวมทั้งให้เป็นผู้นำในการจัดกิจกรรมในแหล่งฝึกร่วมกับทีมพยาบาล และเพื่อนร่วมงานในสหสาขา</p> <p>5. มอบหมายให้นักศึกษาทำวิทยานิพนธ์ตามความสนใจ</p>	<p>1. ประเมินผลวิธีการนำเสนอและการร่วมอภิปราย</p> <p>2. ประเมินผลการเขียนรายงานทางวิชาการ</p> <p>3. แบบประเมินการฝึกปฏิบัติบนแหล่งฝึก</p> <p>4. ประเมินการสอบโครงร่างวิทยานิพนธ์ และการสอบป้องกันวิทยานิพนธ์</p>
<p>PLO6 แสดงออกถึงทักษะในการใช้เทคโนโลยีดิจิทัล และการจัดการสารสนเทศ เพื่อนำไปใช้ในประเด็นปัญหาด้านสุขภาพและพัฒนาคุณภาพการพยาบาลในการดูแลผู้ใหญ่และผู้สูงอายุที่มีปัญหาสุขภาพที่ซับซ้อน การวิจัย ปรับปรุงคุณภาพและระบบการพยาบาล</p>	<p>1. มอบหมายงานให้ใช้เทคโนโลยีสารสนเทศ เช่น ระบบฐานข้อมูลทางสุขภาพ</p> <p>2. ฝึกการวิเคราะห์วิจารณ์งานวิจัย / งานวิชาการ</p> <p>3. จัดกิจกรรมนำเสนอผลการวิเคราะห์และอภิปรายงานที่เกี่ยวข้องกับการพยาบาลผู้ใหญ่และผู้สูงอายุ</p>	<p>1. ประเมินผลการสื่อสารและสืบค้นข้อมูลโดยใช้เทคโนโลยีสารสนเทศ</p> <p>2. ประเมินผลการเขียนรายงานทางวิชาการ</p> <p>3. ประเมินผลวิธีการนำเสนอและการร่วมอภิปราย</p>

ตารางที่ 4 แสดงความสัมพันธ์ระหว่างรายวิชาในโครงสร้างหลักสูตร และผลการเรียนรู้ของหลักสูตร

ลำดับ	รหัสวิชา	ชื่อรายวิชา	หน่วยกิต (บรรยาย- ปฏิบัติ-ศึกษา ด้วยตนเอง)	PLO1	PLO2	PLO3	PLO4	PLO5	PLO6
		หมวดวิชาแกน							
1	2011101	ศาสตร์ทางการแพทย์และศาสตร์ที่เกี่ยวข้อง	2(2-0-4)	Ana	Ana	Ap			
2	2021101	ระบบสุขภาพกับภาวะผู้นำทางการแพทย์	2(2-0-4)			Ana	Ap	U	App
3	2031101	วิจัยทางการแพทย์และการใช้หลักฐานเชิงประจักษ์	3(2-2-5)	Ana	E	Ana		Ap	Ana
4	2041101	สถิติเพื่อการวิจัยทางการแพทย์	2(2-0-4)	U		Ap			Ana
		หมวดวิชาเฉพาะสาขา							
5	2011211	พยาธิสรีรวิทยาและเภสัชวิทยาขั้นสูงสำหรับผู้ใหญ่และผู้สูงอายุ	3(3-0-6)	Ana					
6	2021211	การพยาบาลขั้นสูงสำหรับผู้ป่วยผู้ใหญ่และผู้สูงอายุ	3(3-0-6)	Ana	Ana	U			Ana
7	2034211	ปฏิบัติการพยาบาลขั้นสูงสำหรับผู้ป่วยผู้ใหญ่และผู้สูงอายุ 1	3(0-9-3)	E	Ap	Ap	Ap	Ap	Ana
8	2044211	ปฏิบัติการพยาบาลขั้นสูงสำหรับผู้ป่วยผู้ใหญ่และผู้สูงอายุ 2	3(0-9-3)	Ana	C	Ap	Ana	Ap	Ap
9	2011402	วิทยานิพนธ์	12(0-36-0)	C	C	C	Ap	Ap	E
		หมวดวิชาเลือก							
10	2011301	การจัดการทางการแพทย์	3(3-0-6)			Ap	Ap	Ap	U
11	2021301	การสอนทางการแพทย์	3(2-2-5)	C		U	Ap	Ap	
12	2031301	พยาบาลเจ้าของธุรกิจ	3(3-0-6)	U		U			
13	2041301	การพยาบาลสาธารณสุข	3(3-0-6)				Ap		U
14	2051301	การศึกษาระยะ	3(3-0-6)	C		Ap			Ap
15	2061301	การวิจัยเชิงคุณภาพทางการแพทย์	3(3-0-6)	Ap		Ap			Ana
16	2081301	นวัตกรรมทางสุขภาพ	3(3-0-6)	Ana	Ap		U		U
17	2071301	การดูแลแบบประคับประคอง	3(3-0-6)	Ana		Ap	Ap		
18	2091301	การบูรณาการศาสตร์เพื่อการบำบัดทางการแพทย์	3(3-0-6)	Ana	Ap	Ap	U		

C = Create; E = Evaluate; Ana = Analyze; Ap = Apply; U = Understand; R = Remember

การประกันคุณภาพหลักสูตร

1. การกำกับมาตรฐาน

สถาบันการพยาบาลศรีสวรินทิรา สภากาชาดไทย มีคณะกรรมการบริหารหลักสูตร กำกับดูแลให้มีการบริหารหลักสูตรเป็นไปตามเกณฑ์มาตรฐานหลักสูตรตามมาตรฐานคุณวุฒิระดับบัณฑิตศึกษา สาขาพยาบาลศาสตร์ พ.ศ. 2560 และประกาศกระทรวงศึกษาธิการ เรื่อง เกณฑ์มาตรฐานหลักสูตรระดับปริญญาโท พ.ศ.2558 ดังนี้

1.1 มีอาจารย์ผู้รับผิดชอบหลักสูตร แต่งตั้งจากอาจารย์ประจำหลักสูตรอย่างน้อย 3 คน มีคุณวุฒิปริญญาเอก สาขาพยาบาลศาสตร์หรือเทียบเท่า หรือที่สัมพันธ์กับสาขาวิชา หรือมีคุณวุฒิขั้นต่ำระดับปริญญาโท สาขาพยาบาลศาสตร์หรือเทียบเท่าและมีตำแหน่งรองศาสตราจารย์ในสาขาพยาบาลศาสตร์ และมีผลงานวิชาการที่ไม่ใช่ส่วนหนึ่งของการศึกษาเพื่อรับปริญญาและเป็นผลงานทางวิชาการที่ได้รับการเผยแพร่ตามหลักเกณฑ์ที่กำหนดในการพิจารณาแต่งตั้งให้บุคคลดำรงตำแหน่งทางวิชาการอย่างน้อย 3 รายการ ในรอบ 5 ปีย้อนหลัง โดยอย่างน้อย 1 รายการต้องเป็นผลงานวิจัย ซึ่งมีหน้าที่บริหารและพัฒนาหลักสูตรและการเรียนการสอน ตั้งแต่การวางแผน การควบคุมคุณภาพ การติดตามประเมินผลและนำผลมาพัฒนาและปรับปรุงหลักสูตรให้ทันสมัยอย่างต่อเนื่อง อย่างน้อยทุกๆ 5 ปี ทั้งนี้ต้องอยู่ประจำหลักสูตรตลอดระยะเวลาที่จัดการศึกษา

1.2 มีอาจารย์ประจำหลักสูตร ที่เป็นอาจารย์ประจำ มีคุณวุฒิขั้นต่ำปริญญาโท สาขาพยาบาลศาสตร์หรือเทียบเท่า หรือที่สัมพันธ์กับสาขาวิชาของหลักสูตร และมีผลงานวิชาการที่ไม่ใช่ส่วนหนึ่งของการศึกษาเพื่อรับปริญญาและเป็นผลงานทางวิชาการที่ได้รับการเผยแพร่ตามหลักเกณฑ์ที่กำหนดในการพิจารณาแต่งตั้งให้บุคคลดำรงตำแหน่งทางวิชาการอย่างน้อย 3 รายการ ในรอบ 5 ปีย้อนหลัง โดยอย่างน้อย 1 รายการต้องเป็นผลงานวิจัย

1.3 มีอาจารย์ที่ปรึกษาวิทยานิพนธ์หลักและร่วม เป็นอาจารย์ประจำหลักสูตรที่มีคุณวุฒิปริญญาเอก สาขาพยาบาลศาสตร์หรือเทียบเท่า หรือที่สัมพันธ์กับสาขาวิชา หรือมีคุณวุฒิขั้นต่ำระดับปริญญาโท สาขาพยาบาลศาสตร์หรือเทียบเท่าและมีตำแหน่งรองศาสตราจารย์ในสาขาพยาบาลศาสตร์ และมีผลงานวิชาการที่ไม่ใช่ส่วนหนึ่งของการศึกษาเพื่อรับปริญญาและเป็นผลงานทางวิชาการที่ได้รับการเผยแพร่ตามหลักเกณฑ์ที่กำหนดในการพิจารณาแต่งตั้งให้บุคคลดำรงตำแหน่งทางวิชาการอย่างน้อย 3 รายการ ในรอบ 5 ปีย้อนหลัง โดยอย่างน้อย 1 รายการต้องเป็นผลงานวิจัย สำหรับอาจารย์ที่ปรึกษาวิทยานิพนธ์ร่วมที่เป็นผู้ทรงคุณวุฒิภายนอกต้องมีผลงานวิชาการที่ได้รับการตีพิมพ์เผยแพร่ในวารสารที่มีชื่ออยู่ในฐานข้อมูลที่เป็นที่ยอมรับในระดับชาติ ไม่น้อยกว่า 10 เรื่อง

กรณีผู้ทรงคุณวุฒิภายนอกที่ไม่มีวุฒิและผลงานทางวิชาการตามที่กำหนดข้างต้น ผู้ทรงคุณวุฒิภายนอกจะต้องเป็นผู้ที่มีความรู้ความเชี่ยวชาญและประสบการณ์สูงเป็นที่ยอมรับ ซึ่งตรงหรือสัมพันธ์กับหัวข้อวิทยานิพนธ์ โดยผ่านความเห็นชอบจากสภาสถาบัน และแจ้งคณะกรรมการการอุดมศึกษารับทราบ

1.4 ประธานอาจารย์ผู้รับผิดชอบหลักสูตร กำกับให้อาจารย์ผู้สอบวิทยานิพนธ์ ประกอบด้วยอาจารย์ประจำหลักสูตร และผู้ทรงคุณวุฒิภายนอกสถาบัน รวมไม่น้อยกว่า 3 คน ทั้งนี้ ประธานกรรมการสอบ ต้องไม่เป็นอาจารย์ที่ปรึกษาวิทยานิพนธ์หลัก หรืออาจารย์ที่ปรึกษาวิทยานิพนธ์ร่วม โดยอาจารย์ผู้สอบวิทยานิพนธ์ต้องมีคุณวุฒิ คุณสมบัติ และผลงานทางวิชาการ เป็นไปตามข้อบังคับสถาบัน ว่าการศึกษาระดับบัณฑิตศึกษา พ.ศ.2561 หมวด 3 ข้อ 12 (ฉ) อาจารย์ผู้สอบวิทยานิพนธ์/ อาจารย์ผู้สอบการค้นคว้าอิสระ /อาจารย์ผู้สอบสารนิพนธ์

โดยผู้ทรงคุณวุฒิภายนอกสถาบัน ต้องมีวุฒิปริญญาเอกหรือเทียบเท่าและมีผลงานทางวิชาการได้รับการตีพิมพ์เผยแพร่ในวารสารที่ชื่ออยู่ในฐานข้อมูลที่เป็นที่ยอมรับในระดับชาติ ไม่น้อยกว่า 10 เรื่อง หรือนานาชาติ ไม่น้อยกว่า 5 เรื่อง ซึ่งตรงหรือสัมพันธ์กับหัวข้อวิทยานิพนธ์

กรณีผู้ทรงคุณวุฒิภายนอกที่ไม่มีคุณวุฒิและผลงานทางวิชาการตามที่กำหนดข้างต้น ผู้ทรงคุณวุฒิภายนอกจะต้องเป็นผู้ที่มีความรู้ความเชี่ยวชาญและประสบการณ์สูงเป็นที่ยอมรับ ซึ่งตรงหรือสัมพันธ์กับหัวข้อวิทยานิพนธ์ โดยความเห็นชอบจากสภาสถาบัน และแจ้งคณะกรรมการการอุดมศึกษารับทราบ

1.5 มีการปรับปรุงหลักสูตรทุก 5 ปี ตามรอบระยะเวลาของหลักสูตร วางแผนการเก็บรวบรวมข้อมูลเพื่อพัฒนาหลักสูตรอย่างต่อเนื่อง รวมทั้งมีการดำเนินงานให้เป็นไปตามตัวบ่งชี้ผลการดำเนินงานเพื่อประกันคุณภาพหลักสูตรและการเรียนการสอนตามกรอบมาตรฐานคุณวุฒิระดับอุดมศึกษา และมาตรฐานคุณวุฒิระดับบัณฑิตศึกษาสาขาพยาบาลศาสตร์ พ.ศ. 2560 ต้องมีผลการดำเนินงานผ่านในระดับดี เป็นเวลาต่อเนื่อง 2 ปีการศึกษาเป็นอย่างน้อย โดยเฉพาะตัวบ่งชี้ที่ 1-5 ที่มีผลการดำเนินงานในปีนั้นผ่านครบถ้วนทุกข้อ และตัวบ่งชี้รวมที่มีผลการดำเนินงาน ในปีนั้นผ่านไม่น้อยกว่าร้อยละ 80

1.6 คณะกรรมการผู้รับผิดชอบหลักสูตรกำกับให้มีอาจารย์ผู้สอน ที่เป็นอาจารย์ประจำหรืออาจารย์พิเศษ ที่มีวุฒิขั้นต่ำปริญญาโทหรือเทียบเท่า ในสาขาวิชาการพยาบาลหรือสาขาที่สัมพันธ์กัน หรือในสาขาวิชาของรายวิชาที่สอน และต้องมีประสบการณ์ด้านการสอนและมีผลงานทางวิชาการที่ได้รับการเผยแพร่ตามหลักเกณฑ์ที่กำหนดในการพิจารณาแต่งตั้งให้บุคคลดำรงตำแหน่งทางวิชาการอย่างน้อย 1 รายการในรอบ 5 ปี ย้อนหลัง ทั้งนี้ อาจารย์พิเศษต้องมีชั่วโมงสอนไม่เกินร้อยละ 50 ของรายวิชา โดยมีอาจารย์ประจำเป็นผู้รับผิดชอบรายวิชานั้น

2. บัณฑิต

2.1 ผู้สำเร็จการศึกษาต้องมีผลงานวิทยานิพนธ์หรือส่วนหนึ่งของวิทยานิพนธ์ได้รับการตีพิมพ์หรืออย่างน้อยได้รับการยอมรับให้ตีพิมพ์ในวารสารระดับชาติ หรือระดับนานาชาติที่มีคุณภาพตามประกาศคณะกรรมการการอุดมศึกษา เรื่องหลักเกณฑ์การพิจารณาวารสารทางวิชาการสำหรับการเผยแพร่ผลงานทางวิชาการ หรือนำเสนอต่อที่ประชุมวิชาการโดยบทความที่นำเสนอฉบับสมบูรณ์ (Full Paper) ได้รับการตีพิมพ์ในรายงานสืบเนื่องจากการประชุมวิชาการ (Proceeding) ดังกล่าว โดยมีกองบรรณาธิการจัดทำรายงานการประชุม หรือคณะกรรมการจัดประชุมประกอบด้วยศาสตราจารย์ หรือผู้ทรงคุณวุฒิระดับปริญญาเอก หรือผู้ทรงคุณวุฒิที่มีผลงานเป็นที่ยอมรับในสาขานั้นๆ จากภายนอกสถาบันเจ้าภาพ อย่างน้อยร้อยละ 25 โดยต้องมีผู้ประเมินบทความที่เป็นผู้เชี่ยวชาญในสาขานั้นด้วย และมีบทความที่มาจากหน่วยงานภายนอกสถาบันอย่างน้อย 3 หน่วยงาน และรวมกันแล้วไม่น้อยกว่าร้อยละ 25

2.2 ผู้ที่สำเร็จการศึกษาต้องศึกษารายวิชาครบตามที่หลักสูตรกำหนด ได้คะแนนเฉลี่ยสะสมไม่ต่ำกว่า 3.00 จากระบบ 4 พร้อมทั้งเสนอวิทยานิพนธ์และสอบผ่านการสอบปากเปล่าขั้นสุดท้าย โดยคณะกรรมการที่แต่งตั้งและมีการเปิดให้ผู้สนใจเข้ารับฟังได้

2.3 วิทยานิพนธ์ของผู้ที่สำเร็จการศึกษาต้องผ่านการตรวจสอบการคัดลอกผลงานหรือการซ้ำซ้อนกับงานของผู้อื่นโดยใช้ระบบ Turnitin หรือ อักษรวิสุทธิ์และไม่พบการคัดลอกหรือการซ้ำซ้อน

2.4 นักศึกษาที่จะสำเร็จการศึกษาจะต้องสอบเทียบหรือสอบผ่านความรู้ภาษาอังกฤษ ตามที่บัณฑิตศึกษากำหนด

2.5 มีการสำรวจความพึงพอใจของผู้ใช้บัณฑิตทุกปีเพื่อนำข้อมูลไปปรับปรุงหลักสูตร

3. นักศึกษา

3.1 การรับนักศึกษา

3.1.1 กำหนดคุณสมบัติผู้เข้าศึกษาตามเกณฑ์ของสถาบัน

3.1.2 กำหนดประกาศการรับสมัคร การสอบข้อเขียน การสอบสัมภาษณ์ การประกาศรายชื่อผู้มีสิทธิ์เข้าศึกษา และการรายงานตัว

3.1.3 การคัดเลือกนักศึกษามีคณะกรรมการคัดเลือกนักศึกษา ซึ่งได้รับการแต่งตั้งและคัดเลือกนักศึกษาตามเกณฑ์ที่กำหนด

3.2 การเตรียมความพร้อมของนักศึกษา

3.2.1 อาจารย์ผู้รับผิดชอบหลักสูตรเตรียมความพร้อมก่อนเริ่มเข้าเรียนโดยการจัดปฐมนิเทศ และการเตรียมความพร้อมก่อนเปิดเรียน 1 สัปดาห์ โดยเตรียมในเรื่องการปรับตัวในการศึกษาระดับบัณฑิตศึกษาและปรับความรู้พื้นฐาน ภาษาอังกฤษ การใช้เทคโนโลยีและทักษะที่จำเป็นในการศึกษาระดับบัณฑิตศึกษา

3.2.2 คณะกรรมการบริหารหลักสูตรมีการจัดทำคู่มือนักศึกษาและแผนกิจกรรมของหลักสูตร แลกนักศึกษาตั้งแต่เริ่มเข้าเรียน ซึ่งมีกิจกรรมการเรียนการสอน การทำวิทยานิพนธ์ และการสอบวิทยานิพนธ์

3.2.3 การให้คำปรึกษาด้านวิชาการ และด้านอื่นๆ โดยมีอาจารย์ที่ปรึกษา

3.2.4 สถาบันมีการสนับสนุนงบประมาณให้นักศึกษาในการเผยแพร่ผลงานวิทยานิพนธ์ในระดับชาติ/นานาชาติ

3.3 ผลที่เกิดกับนักศึกษา

3.3.1 มีการติดตามและรายงานผลการคงอยู่ของนักศึกษา ผลการสำเร็จการศึกษาทุกปี

3.3.2 มีการสำรวจความพึงพอใจของนักศึกษาต่อการบริหารหลักสูตรหลักสำเร็จการศึกษา

3.3.3 นักศึกษาสามารถร้องเรียนต่อผู้รับผิดชอบหลักสูตร และผู้รับผิดชอบหลักสูตรมีการนำข้อร้องเรียนมาประชุมเพื่อจัดการแก้ปัญหาจากข้อร้องเรียน มีการสำรวจความพึงพอใจของการจัดการข้อร้องเรียน

4. คณาจารย์

4.1 การบริหารและพัฒนาอาจารย์

4.1.1 ระบบการรับและแต่งตั้งอาจารย์ประจำหลักสูตร อาจารย์ผู้รับผิดชอบหลักสูตร

(1) การแต่งตั้งอาจารย์ประจำหลักสูตร โดยคัดเลือกจากอาจารย์ที่สอนระดับบัณฑิตศึกษา และตรวจสอบคุณสมบัติ ตำแหน่งวิชาการ ผลงานทางวิชาการ และความเชี่ยวชาญ ให้เป็นไปตามเกณฑ์มาตรฐานหลักสูตรระดับบัณฑิตศึกษาของสำนักงานคณะกรรมการอุดมศึกษา

(2) อาจารย์ใหม่ต้องผ่านเกณฑ์การประเมินภาษาอังกฤษตามที่สถาบันกำหนด

4.1.2 ระบบการบริหารอาจารย์

มีระบบอัตรากำลัง ภาระงาน ค่ารักษาไว้ ความเสี่ยงตำแหน่งทางวิชาการ จำนวนอาจารย์ที่คงอยู่ จำนวนอาจารย์ที่เกษียณอายุราชการ จำนวนอาจารย์ที่ศึกษาต่อในแต่ละปี เพื่อใช้วางแผนในดำเนินการสรรหาอัตรากำลังของอาจารย์ในแต่ละปี และกำหนดจำนวนอาจารย์ที่ลาเพิ่มพูนความรู้

4.1.3 ระบบการส่งเสริมและพัฒนาอาจารย์

(1) สถาบันกำหนดให้อาจารย์แต่ละท่านทำแผนการพัฒนาตนเองเกี่ยวกับการศึกษาต่อการทำตำแหน่งทางวิชาการ การศึกษาดูงาน และการลาเพิ่มพูนความรู้

(2) สถาบันสนับสนุนงบประมาณในการพัฒนาตนเองในการประชุมวิชาการ และการนำเสนอผลงานวิจัยทั้งในและต่างประเทศ

4.2 คุณภาพอาจารย์

4.2.1 อาจารย์ผู้รับผิดชอบหลักสูตรติดตามการเผยแพร่ผลงานของอาจารย์ประจำหลักสูตร ผ่านการติดตามและรายงานผลของงานวิจัยของสถาบันทุกปีการศึกษา เพื่อให้มีผลงานที่มีคุณภาพและเป็นไปตามเกณฑ์มาตรฐานหลักสูตรระดับบัณฑิตศึกษา พ.ศ. 2558

4.2.2 ผู้รับผิดชอบหลักสูตรติดตามและรายงานร้อยละของอาจารย์ประจำหลักสูตรที่ดำรงตำแหน่งทางวิชาการทุกปี

4.3 ผลที่เกิดกับอาจารย์

อาจารย์ผู้รับผิดชอบหลักสูตรมีการรายงานการคงอยู่ของอาจารย์ประจำหลักสูตร และสำรวจความพึงพอใจของอาจารย์ประจำหลักสูตรต่อการบริหารงานของหลักสูตรทุกปี

5. หลักสูตร การเรียนการสอน การประเมินผู้เรียน

คณะกรรมการบริหารหลักสูตร ซึ่งมีอาจารย์ผู้รับผิดชอบหลักสูตรเป็นกรรมการ ทำหน้าที่ออกแบบ ควบคุมการจัดทำรายวิชา วางแผน ตรวจสอบ และประเมินผลการจัดการเรียนการสอนในแต่ละรายวิชาที่หลักสูตรรับผิดชอบ

5.1 สารของรายวิชาในหลักสูตร

สถาบันมีระบบและกลไกในการออกแบบหลักสูตรโดยมีการแต่งตั้งคณะกรรมการพัฒนาหลักสูตร เป็นผู้ดำเนินการ คณะกรรมการประกอบด้วยผู้ทรงคุณวุฒิและตัวแทนคณาจารย์ ทำหน้าที่ออกแบบ ควบคุม จัดทำรายวิชา วางแผน ตรวจสอบ และประเมินผลการจัดการเรียนการสอนในแต่ละรายวิชาที่หลักสูตร รับผิดชอบ ทั้งนี้ กระบวนการพัฒนาหลักสูตรพยาบาลศาสตรมหาบัณฑิต ประกอบด้วย

(1) คณะกรรมการพัฒนาหลักสูตร ศึกษาสถานการณ์ด้านเศรษฐกิจ สังคม วัฒนธรรม บริบทสังคมไทย/สังคมโลก และการเปลี่ยนแปลง

(2) ศึกษาประกาศกระทรวงศึกษาธิการเรื่องเกณฑ์มาตรฐานหลักสูตรระดับบัณฑิตศึกษา พ.ศ. 2558 และมาตรฐานคุณวุฒิระดับบัณฑิตศึกษา สาขาพยาบาลศาสตร์ พ.ศ. 2560 เพื่อนำมาเป็นกรอบในการพัฒนาหลักสูตรให้เป็นไปตามเกณฑ์มาตรฐาน โดยมีรายละเอียดหลักสูตร โครงสร้างรายวิชา คำอธิบาย รายวิชา ตามแบบ มคอ.2 สอดคล้องกับมาตรฐานคุณวุฒิระดับบัณฑิตศึกษา สาขาพยาบาลศาสตร์

(3) ส่งร่างหลักสูตรให้ผู้ทรงคุณวุฒิให้ข้อเสนอแนะ

(4) ส่งร่างหลักสูตรที่แก้ไขตามข้อเสนอแนะของผู้ทรงคุณวุฒิ เสนอต่อสภาวิชาการ สภาการพยาบาล และเสนอต่อสภาสถาบัน เพื่อพิจารณาอนุมัติ และสำนักงานคณะกรรมการการอุดมศึกษาเพื่อรับรองหลักสูตร

5.2 การวางระบบผู้สอนและกระบวนการจัดการเรียนการสอน

5.2.1 การกำหนดผู้สอน

(1) มีการแต่งตั้งคณะผู้สอน โดยพิจารณาถึงความชำนาญในเนื้อหาที่สอน ผลงานวิจัยหรือประสบการณ์ที่เกี่ยวข้องกับวิชา

(2) อาจารย์ผู้สอนต้องเป็นอาจารย์ประจำหลักสูตร อาจารย์ประจำ และอาจารย์พิเศษที่มีคุณสมบัติตามเกณฑ์ที่สำนักงานคณะกรรมการการอุดมศึกษากำหนด

5.2.2 กระบวนการจัดการเรียนการสอน

5.2.2.1 การกำกับ ติดตาม และตรวจสอบการจัดทำแผนการเรียนรู้และการจัดการเรียนการสอน

(1) ผู้รับผิดชอบรายวิชาซึ่งเป็นอาจารย์ประจำหลักสูตรทำหน้าที่จัดทำ มคอ.3, 4, 5, 6 วางแผนการจัดการเรียนการสอนร่วมกับอาจารย์ผู้สอน ดำเนินการจัดการเรียนการสอน และติดตามประเมินผลรายวิชาที่รับผิดชอบเป็นไปอย่างมีคุณภาพ

(2) อาจารย์ผู้รับผิดชอบหลักสูตรกำกับ ติดตาม และตรวจสอบการทำ มคอ.3, 4, 5, 6 นำเสนอต่อคณะกรรมการบริหารหลักสูตรบัณฑิตศึกษาเพื่อพิจารณาและรับรอง

(3) คณะกรรมการบริหารหลักสูตรบัณฑิตศึกษากำหนดให้ส่ง มคอ.3/4 ก่อนวันเปิดภาคการศึกษา มคอ.5/6 ภายใน 30 วันหลังสิ้นสุดภาคการศึกษา

(4) อาจารย์ผู้รับผิดชอบหลักสูตร รายงานผลการดำเนินงานของหลักสูตรโดยจัดทำ มคอ.7 ภายใน 60 วัน หลังสิ้นสุดปีการศึกษา

5.2.3 การทำวิทยานิพนธ์

(1) มีการกำหนดแนวทางการปฏิบัติในการทำวิทยานิพนธ์ของหลักสูตรพยาบาลศาสตรมหาบัณฑิต และประกาศของสำนักวิชาบัณฑิตศึกษาที่เกี่ยวข้อง

(2) นักศึกษาจะลงทะเบียนเพื่อทำวิทยานิพนธ์ได้เมื่อมีคุณสมบัติครบตามที่แต่ละหลักสูตรกำหนด และได้รับความเห็นชอบจากอาจารย์ที่ปรึกษาหรือประธานอาจารย์ผู้รับผิดชอบหลักสูตร

(3) เมื่อนักศึกษาลงทะเบียนทำวิทยานิพนธ์แล้ว นักศึกษาจะต้องจัดทำโครงร่างวิทยานิพนธ์เสนออาจารย์ที่ปรึกษาโครงร่างวิทยานิพนธ์

(4) นักศึกษาต้องสอบโครงร่างวิทยานิพนธ์ ภายใน 2 ภาคการศึกษานับแต่เริ่มลงทะเบียนวิทยานิพนธ์ครั้งแรก กรณีที่ไม่สามารถดำเนินการสอบได้ภายใน 2 ภาคการศึกษา ให้นักศึกษาแจ้งเหตุผลพร้อมทั้งขออนุมัติกำหนดสอบโครงร่างวิทยานิพนธ์ต่อคณบดีผ่านอาจารย์ที่ปรึกษาโครงร่างวิทยานิพนธ์หลัก และประธานคณะกรรมการบริหารหลักสูตร

(5) สำนักวิชาบัณฑิตศึกษาจะอนุมัติหัวข้อและการทำวิทยานิพนธ์ รวมทั้งคณะกรรมการที่ปรึกษาวิทยานิพนธ์ เมื่อนักศึกษาได้สอบโครงร่างวิทยานิพนธ์ผ่านเรียบร้อยแล้ว โดยต้องได้รับการอนุมัติหัวข้อและการทำวิทยานิพนธ์ ภายใน 1 ปีหลังจากลงทะเบียนวิทยานิพนธ์

(6) นักศึกษาที่ลงทะเบียนรายวิชาวิทยานิพนธ์จะต้องส่งรายงานความก้าวหน้าของการทำวิทยานิพนธ์ ตามที่คณะกรรมการบริหารหลักสูตรกำหนด

(7) การขอเปลี่ยนแปลงหัวข้อวิทยานิพนธ์ หรือคณะกรรมการที่ปรึกษาวิทยานิพนธ์สามารถกระทำได้ โดยต้องได้รับความเห็นชอบจากอาจารย์ที่ปรึกษาวิทยานิพนธ์หลัก และประธานอาจารย์ผู้รับผิดชอบหลักสูตรและต้องได้รับอนุมัติจากคณบดี

(8) ภาษาที่ใช้ในการเขียนวิทยานิพนธ์ ระดับหลักสูตรพยาบาลศาสตรมหาบัณฑิต ให้ใช้ภาษาไทยหรือภาษาอังกฤษ

5.2.4 การสนับสนุนและการให้คำแนะนำนักศึกษา

(1) มีระบบอาจารย์ที่ปรึกษาด้านวิชาการ ในภาคการศึกษาที่ 1 เพื่อทำหน้าที่ให้คำปรึกษาด้านการเรียนการสอน การปรับตัวในช่วงการเปลี่ยนสถานภาพ

(2) มีอาจารย์ที่ปรึกษาวิทยานิพนธ์หลักและร่วม เพื่อทำหน้าที่ช่วยเหลือด้านการทำวิทยานิพนธ์

5.2.5 การอุทธรณ์ของนักศึกษา

(1) นักศึกษาสามารถยื่นคำร้องเพื่อขออุทธรณ์ในกรณีที่มีข้อสงสัยหรือเห็นว่าตนไม่ได้รับความเป็นธรรมในเรื่องการเรียนการสอน ตามระเบียบสถาบันว่าด้วยการร้องทุกข์ อุทธรณ์ของนักศึกษา พ.ศ. 2560

(2) สถาบันมีช่องทางรับคำร้องเพื่อการขออุทธรณ์ของนักศึกษา

(3) สถาบันจัดตั้งคณะกรรมการในการพิจารณาการอุทธรณ์ของนักศึกษา

5.3 การประเมินผู้เรียน

5.3.1 การประเมินผลการเรียนรู้

(1) ผู้ประสานงานรายวิชาและผู้สอนจัดการประเมินผลการเรียนรู้ตามวิธีการประเมินที่ระบุไว้ใน มคอ.3 มคอ.4

(2) มีการประเมินการสอนรายวิชาแต่ละวิชาโดยผู้เรียน ช่วงปลายภาคการศึกษา

(3) มีการประเมินผู้สอนในแต่ละวิชาโดยผู้เรียน

(4) ผู้ประสานงานรายวิชาจัดทำ มคอ.5 และ มคอ.6 ภายใน 30 วัน หลังสิ้นสุดการเรียนการสอน และนำเสนอผลการประเมินและการพิจารณาเกเรต่อคณะกรรมการบริหารหลักสูตร

(5) กำหนดให้มีการทวนสอบผลสัมฤทธิ์ของผู้เรียนตามมาตรฐานผลการเรียนรู้ที่กำหนดใน มคอ.3 และ 4 ภายใน 30 วัน หลังสิ้นสุดภาคการศึกษา โดยคณะกรรมการทวนสอบผลสัมฤทธิ์เพื่อทวนสอบอย่างน้อยร้อยละ 50 ของจำนวนรายวิชาที่เปิดสอนในแต่ละภาคการศึกษาและรายงานผลต่อผู้รับผิดชอบหลักสูตร

5.3.2 การประเมินวิทยานิพนธ์

(1) ประธานคณะกรรมการบริหารหลักสูตรเสนอรายนามคณะกรรมการสอบวิทยานิพนธ์และกำหนดการสอบเพื่อให้คณบดีพิจารณาแต่งตั้งโดยประกอบด้วยอาจารย์ประจำหลักสูตรและผู้ทรงคุณวุฒิภายนอกสถาบัน รวมไม่น้อยกว่า 3 คน ทั้งนี้ประธานคณะกรรมการสอบต้องไม่เป็นอาจารย์ที่ปรึกษาวิทยานิพนธ์หลักหรืออาจารย์ที่ปรึกษาวิทยานิพนธ์ร่วม

6. สิ่งสนับสนุนการเรียนรู้

สถาบันการพยาบาลศรีสวรินทิรา สภากาชาดไทยมีระบบการดำเนินงานเพื่อความพร้อมของสิ่งสนับสนุนการเรียนรู้ทั้งด้านกายภาพ และอุปกรณ์เทคโนโลยี รวมทั้งสิ่งอำนวยความสะดวกและทรัพยากรที่เอื้อต่อการเรียนรู้ ดังนี้

6.1 การบริหารงบประมาณ มีการจัดสรรงบประมาณสำหรับการจัดซื้อ จัดหาและสนับสนุนให้มีสิ่งสนับสนุนการเรียนการสอนอย่างเพียงพอและเป็นไปตามเกณฑ์มาตรฐานของการประกันคุณภาพการศึกษา และเกณฑ์มาตรฐานของสภาการพยาบาล

6.2 ระบบการดำเนินงานเพื่อความพร้อมสิ่งสนับสนุนการเรียนรู้ ได้แก่

6.2.1 ความพร้อมด้านกายภาพ มีอาคารเรียนและห้องเรียนที่เอื้อต่อการเรียนการสอน และมีการจัดพื้นที่สำหรับนักศึกษาและอาจารย์ได้แลกเปลี่ยนความคิดเห็นหรือการทำงานร่วมกันหรือการทำกิจกรรมของนักศึกษา

6.2.2 ความพร้อมด้านห้องสมุด มีหนังสือ ตำรา วารสาร ฐานข้อมูลหนังสืออิเล็กทรอนิกส์ (e-book) ฐานข้อมูลทางการพยาบาลในระบบออนไลน์ให้เพียงพอ และเป็นไปตามเกณฑ์มาตรฐานของการประกันคุณภาพการศึกษาและเกณฑ์มาตรฐานของสภาการพยาบาล ได้แก่ ตำรา วารสารวิชาชีพการพยาบาลต่างประเทศ และมีฐานข้อมูลทางการพยาบาลที่เข้าถึงได้ง่าย เป็นต้น โดยห้องสมุดซึ่งเปิดให้บริการทั้งในและนอกเวลาราชการ วันจันทร์ - วันเสาร์ รวมทั้งมีศูนย์พัฒนาภาษาด้วยตนเอง ให้บริการหนังสือ วารสาร

นิตยสาร สื่อซีดีภาพยนตร์ภาษาอังกฤษ มีสื่ออิเล็กทรอนิกส์และสื่อสตัทพ์ มีโปรแกรมฝึกทักษะทางด้านภาษาอังกฤษ และเครื่องคอมพิวเตอร์พร้อมหูฟัง สำหรับฝึกทักษะทางด้านภาษาด้วยตนเองทั้งภาษาอังกฤษ นอกจากนี้ มีคณะกรรมการห้องสมุด และเจ้าหน้าที่หน่วยบรรณสารสนเทศ มีหน้าที่พัฒนาระบบการบริหารและการบริการของห้องสมุด การจัดหาทรัพยากรสารสนเทศของห้องสมุดให้สอดคล้องกับความต้องการของอาจารย์และนักศึกษา และสามารถเข้าใช้ทรัพยากรและฐานข้อมูลจากวิทยบริการของจุฬาลงกรณ์มหาวิทยาลัยอีกด้วย

6.2.3 ความพร้อมด้านอุปกรณ์เทคโนโลยี มีสื่อสตัทพ์อุปกรณ์ประจำห้องเรียนที่เพียงพอและพร้อมใช้ รวมทั้งมีการผลิตสื่อการเรียนการสอน สื่อ e-learning และมีการนำสื่อเผยแพร่ทาง website สถาบัน e-learning ที่นักศึกษาสามารถเข้าถึงได้ทั้งภายในและภายนอกสถาบัน มีการพัฒนาระบบสารสนเทศที่รองรับเทคโนโลยีปัจจุบันและอนาคต มีการให้บริการระบบเครือข่ายเพื่อการสืบค้นข้อมูล มีศูนย์เทคโนโลยีสารสนเทศเพื่อการศึกษา (Education Technology Center) ให้บริการสำหรับการสืบค้นข้อมูลทางอินเทอร์เน็ต ซึ่งเปิดให้บริการทั้งในและนอกเวลาราชการ มี Wifi, wireless ครอบคลุมพื้นที่อาคารเรียน และหอพักนักศึกษา ซึ่งนักศึกษาสามารถเข้าถึงข้อมูลทาง Internet ได้โดยใช้คอมพิวเตอร์ Notebook, Tablet และ Smart phone ได้ รวมทั้งมีการพัฒนาการใช้เทคโนโลยีที่ทันสมัยสำหรับการเรียนการสอน

6.3 กระบวนการสำรวจความต้องการปัจจัยสนับสนุนการเรียนรู้จากอาจารย์และนักศึกษา โดยหน่วยงานสนับสนุนวิชาการที่รับผิดชอบสิ่งสนับสนุนการเรียนรู้ มีการสำรวจความต้องการปัจจัยสนับสนุนการเรียนรู้จากอาจารย์และนักศึกษา เช่น หนังสือ ตำรา วารสาร หุ่นและสื่อการเรียนรู้ในห้องปฏิบัติการพยาบาล เครื่องคอมพิวเตอร์ ระบบเครือข่ายไร้สาย เป็นต้น เพื่อให้ผู้รับผิดชอบวางแผนจัดหาสิ่งสนับสนุนการเรียนรู้ที่เพียงพอ ทันสมัยและพร้อมใช้ และมีการนำเสนอต่อคณะกรรมการผู้รับผิดชอบหลักสูตรพยาบาลศาสตรมหาบัณฑิตเพื่อให้ข้อคิดเห็นและข้อเสนอแนะ

6.4 กระบวนการปรับปรุงตามผลการประเมินของนักศึกษาและอาจารย์ประจำหลักสูตรต่อสิ่งสนับสนุนการเรียนรู้ ดังนี้

6.4.1 ทุกภาคการศึกษา มีการประเมินผลการจัดการเรียนการสอนทุกรายวิชาโดยนักศึกษาและอาจารย์ เพื่อติดตามความต้องการ ความเพียงพอในการใช้ปัจจัยสนับสนุนการเรียนการสอนและนำผลการประเมินมาร่วมกันพิจารณาในคณะกรรมการผู้รับผิดชอบหลักสูตรพยาบาลศาสตรมหาบัณฑิต ให้ข้อคิดเห็นในการปรับปรุงและพัฒนาปัจจัยสนับสนุน แล้วแจ้งหน่วยงานที่เกี่ยวข้องเพื่อดำเนินการปรับปรุงแก้ไขและพัฒนา

6.4.2 ทุกปีการศึกษาหน่วยงานสนับสนุนวิชาการ มีระบบการประเมินความพึงพอใจของนักศึกษาและอาจารย์ต่อสิ่งสนับสนุนการเรียนรู้ทั้งความเพียงพอ พร้อมใช้และความทันสมัยรวมทั้งการให้บริการ และนำผลการประเมินไปพิจารณาปรับปรุงเพื่อเสนอแนวทางการพัฒนาการบริหารจัดการที่เหมาะสมยิ่งขึ้น

7. ตัวบ่งชี้ผลการดำเนินงาน (Key Performance Indicators)

สถาบันกำหนดตัวบ่งชี้ในการประกันคุณภาพตามมาตรฐานคุณวุฒิระดับบัณฑิตศึกษา สาขาพยาบาลศาสตร์ พ.ศ. 2560 และประกาศกระทรวงศึกษาธิการ เรื่อง เกณฑ์มาตรฐานหลักสูตรระดับบัณฑิตศึกษา พ.ศ. 2558 และตัวบ่งชี้ที่สถาบันกำหนดเพิ่มเติม

ทั้งนี้สถาบันต้องดำเนินการให้บรรลุเป้าหมายตามตัวบ่งชี้ต่อไปนี้ อยู่ในเกณฑ์อย่างน้อย 2 ปี การศึกษาต่อเนื่องก่อนการขอรับรอง

ตัวบ่งชี้ผลการดำเนินงาน (Key Performance Indicators) ของหลักสูตร

ตัวบ่งชี้ผลการดำเนินงานและเป้าหมาย	ปีที่				
	1	2	3	4	5
1. อาจารย์ผู้รับผิดชอบหลักสูตรอย่างน้อยร้อยละ 80 มีส่วนร่วมในการประชุมเพื่อวางแผน ติดตาม และทบทวนการดำเนินงานหลักสูตร	✓	✓	✓	✓	✓
2. มีรายละเอียดของหลักสูตร (มคอ.2) ตามกรอบมาตรฐานคุณวุฒิระดับอุดมศึกษาแห่งชาติ และสอดคล้องกับมาตรฐานคุณวุฒิระดับบัณฑิตศึกษา สาขาพยาบาลศาสตร์	✓	✓	✓	✓	✓
3. มีรายละเอียดของรายวิชาทั้งภาคทฤษฎีและภาคปฏิบัติ ตามเจตนารมณ์ของการจัดทำ มคอ.3 และมคอ.4 ก่อนเปิดสอนในภาคการศึกษานั้น	✓	✓	✓	✓	✓
4. จัดทำรายงานผลการดำเนินการของรายวิชาภาคทฤษฎีและภาคปฏิบัติ ตามเจตนารมณ์ของการจัดทำ มคอ.5 และมคอ.6 ภายใน 30 วัน หลังสิ้นสุดปีการศึกษา	✓	✓	✓	✓	✓
5. จัดทำรายงานผลการดำเนินการของหลักสูตร ตามเจตนารมณ์ของการจัดทำ มคอ.7 หรือตามระบบประคุณภาพของสถาบันการศึกษาภายใน 60 วันหลังสิ้นสุดปีการศึกษา	✓	✓	✓	✓	✓
6. มีการพัฒนา/ปรับปรุงการจัดการเรียนการสอน กลยุทธ์การสอนหรือการประเมินผลการเรียนรู้จากผลการประเมินการดำเนินงานที่รายงานใน มคอ.7 หรือในรายงานตามระบบประคุณภาพของสถาบันการศึกษาปีที่แล้ว		✓	✓	✓	✓
7. มีการทวนสอบผลสัมฤทธิ์ของผู้เรียนตามมาตรฐานผลการเรียนรู้ ที่กำหนดในมคอ.3 และมคอ.4 อย่างน้อยร้อยละ 50 ของรายวิชาที่เปิดสอนในแต่ละปีการศึกษา และนำผลการทวนสอบไปปรับปรุงการจัดการเรียนการสอนและการประเมินผล	✓	✓	✓	✓	✓
8. มีระบบ กลไก และการดำเนินการที่มีประสิทธิภาพในการให้คำปรึกษาการทำวิทยานิพนธ์/สารนิพนธ์ของผู้เรียน เพื่อให้สำเร็จการศึกษาภายในระยะเวลาที่หลักสูตรกำหนด		✓	✓	✓	✓
9. อาจารย์ผู้รับผิดชอบหลักสูตรและอาจารย์ประจำหลักสูตรมีผลงานทางวิชาการที่ได้รับการเผยแพร่ตามหลักเกณฑ์ที่กำหนดในการพิจารณาแต่งตั้งให้บุคคลดำรงตำแหน่งทางวิชาการอย่างน้อย 3 รายการ ในรอบ 5 ปีย้อนหลังโดยอย่างน้อย 1 รายการต้องเป็นผลงานวิจัย	✓	✓	✓	✓	✓
10. อาจารย์ใหม่ (ถ้ามี) ทุกคน ได้รับการปฐมนิเทศหรือคำแนะนำด้านการจัดการเรียนการสอน	✓	✓	✓	✓	✓
11. อาจารย์ประจำหลักสูตรได้รับการพัฒนาในด้านวิชาการและวิจัยไม่น้อยกว่า 15 ชั่วโมง/ปีการศึกษา	✓	✓	✓	✓	✓
12. จำนวนบุคลากรสนับสนุนการเรียนการสอน (ถ้ามี) ได้รับการพัฒนาวิชาการ และ/หรือวิชาชีพ ไม่น้อยกว่าร้อยละ 50 ต่อปี	✓	✓	✓	✓	✓

ตัวบ่งชี้ผลการดำเนินงานและเป้าหมาย	ปีที่				
	1	2	3	4	5
13. ระดับความพึงพอใจของผู้เรียนทุกชั้นปีที่มีต่อหลักสูตร และคุณภาพการสอนและการให้การปรึกษาวิทยานิพนธ์/สารนิพนธ์ของอาจารย์พยาบาลเฉลี่ยไม่น้อยกว่า 3.51 จากคะแนนเต็ม 5.00	✓	✓	✓	✓	✓
14. อัตราส่วนอาจารย์ที่ปรึกษาวิทยานิพนธ์ต่อผู้เรียนเป็นไปตามเกณฑ์มาตรฐานหลักสูตรระดับบัณฑิตศึกษา พ.ศ. 2558		✓	✓	✓	✓
15. ระดับความพึงพอใจของผู้ใช้มหำบัณฑิตที่มีต่อมหำบัณฑิต เฉลี่ยไม่น้อยกว่า 3.51 จากคะแนนเต็ม 5.00			✓	✓	✓
รวมตัวบ่งชี้ (ข้อ) ในแต่ละปี	11	14	15	15	15
ตัวบ่งชี้บังคับ (ข้อที่)	5	5	5	5	5
ตัวบ่งชี้ต้องผ่าน (ข้อ)	9	12	12	12	12

การประเมินผล

การประเมินต้องอยู่ในระดับดี เป็นเวลาต่อเนื่อง 2 ปีการศึกษา โดยต้องมีผลการดำเนินการในข้อ 1-5 ครบถ้วนทุกข้อ และมีผลการดำเนินการผ่านไม่น้อยกว่าร้อยละ 80 ของตัวบ่งชี้รวมที่กำหนดในแต่ละปี

ส่วนที่ 3
การศึกษาระดับบัณฑิตศึกษา

ปฏิทินการศึกษาระดับบัณฑิตศึกษา ปีการศึกษา 2564

รายการ	ภาคการศึกษาที่ 1/2564	ภาคการศึกษาที่ 2/2564	ภาคการศึกษา ฤดูร้อน/2564
วันเปิดภาคการศึกษา	9 ส.ค. 64	4 ม.ค. 65	16 พ.ค. 65
การลงทะเบียนและชำระเงิน			
นักศึกษาได้รับเอกสารคำแนะนำการลงทะเบียนเรียน และ ใบโอนเงินชำระค่าธรรมเนียมการศึกษา	16 ก.ค. 64	17 ธ.ค. 64	29 เม.ย. 65
นักศึกษาลงทะเบียนเรียนทางอินเทอร์เน็ตพร้อม ตรวจสอบข้อมูลรายวิชาที่ลงทะเบียนเรียนให้ถูกต้อง	19 - 23 ก.ค. 64	20 - 24 ธ.ค. 64	2 - 6 พ.ค. 65
ชำระค่าธรรมเนียมการศึกษา โดยการโอนเงินเข้าบัญชี ธนาคารไทยพาณิชย์ จำกัด (มหาชน)	19 - 24 ก.ค. 64	20 - 25 ธ.ค. 64	-
วันเริ่มปรับลงทะเบียนเรียนล่าช้า (โดยเสียค่าปรับการลงทะเบียนเรียนล่าช้า 2,000 บาท)	9 ส.ค. 64	4 ม.ค. 65	-
วันขอเพิ่มรายวิชาและขอลดรายวิชา	9 ส.ค. 64	4 ม.ค. 65	16 พ.ค. 65
วันสุดท้ายของการลงทะเบียนเรียนล่าช้า และขอเพิ่มรายวิชา	20 ส.ค. 64	14 ม.ค. 65	23 พ.ค. 65
วันสุดท้ายของการลดรายวิชา	17 ก.ย. 64	11 ก.พ. 65	27 พ.ค. 65
ขอถอนรายวิชา (ได้รับ “W”)	20 ก.ย. 64	14 ก.พ. 65	30 พ.ค. 65
วันสุดท้ายขอถอนรายวิชา	29 ต.ค. 64	25 มี.ค. 65	10 มิ.ย. 65
วันสุดท้ายของการเรียนและวันสอบ			
วันสุดท้ายของการเรียน	20 พ.ย. 64	16 เม.ย. 65	8 ก.ค. 65
สอบกลางภาคการศึกษา	27 ก.ย. - 1 ต.ค. 64	21 - 25 ก.พ. 65	6 - 10 มิ.ย. 65
สอบปลายภาค	22 - 26 พ.ย. 64	18 - 22 เม.ย. 65	11 - 15 ก.ค. 65
วันปิดภาคเรียน	27 พ.ย. 64	23 เม.ย. 65	16 ก.ค. 65
การประเมินผลการศึกษา			
วันสุดท้ายของการเสนอผลการให้เกียรตรายวิชาไปยัง ประธานคณะกรรมการบริหารหลักสูตรฯ	9 ธ.ค. 64	10 พ.ค. 65	3 ส.ค. 65
นักศึกษาสอบถามผลการศึกษาทางอินเทอร์เน็ต	7 ม.ค. 65	13 มิ.ย. 65	15 ส.ค. 65

หมายเหตุ : ปฏิทินการศึกษาอาจมีการเปลี่ยนแปลงได้ตามความเหมาะสม

การติดต่อสอบถามข้อมูล

งานบัณฑิตศึกษา หน่วยจัดการศึกษา ฝ่ายบริหารวิชาการ
 ชั้น 8 อาคารสิรินธรานุสรณ์ ๖๐ พรรษา สถาบันการพยาบาลศรีสวรินทิรา สภากาชาดไทย
 โทร. 02-2564092-9 ต่อ 1149 E-mail: grad@stin.ac.th
 Website: www.stin.ac.th
 Facebook: ฝ่ายบริหารวิชาการ สถาบันการพยาบาลศรีสวรินทิรา สภากาชาดไทย

การขึ้นทะเบียนเป็นนักศึกษา

ผู้ที่สอบผ่านการคัดเลือกเข้าศึกษาในระดับบัณฑิตศึกษา จะต้องขึ้นทะเบียนเป็นนักศึกษาของสถาบัน ภายในวันเวลาที่สถาบันกำหนด มิฉะนั้นถือว่าสละสิทธิ์การเป็นนักศึกษา

การปฐมนิเทศและเตรียมความพร้อมสำหรับนักศึกษาระดับบัณฑิตศึกษา

นักศึกษาทุกคนจะต้องเข้ารับการปฐมนิเทศและเตรียมความพร้อมสำหรับนักศึกษาระดับบัณฑิตศึกษา เพื่อให้นักศึกษาได้รับทราบระเบียบ ข้อบังคับ หลักสูตรการเรียนการสอน และเพื่อเตรียมความพร้อมในการศึกษาระดับบัณฑิตศึกษา และเรื่องอื่นๆ

การลงทะเบียน

1. นักศึกษาต้องพบอาจารย์ที่ปรึกษา หรือประธานอาจารย์ผู้รับผิดชอบหลักสูตร เพื่อรับคำแนะนำก่อนการลงทะเบียนในรายวิชาตามโครงสร้างหลักสูตร
2. นักศึกษาลงทะเบียนผ่านระบบออนไลน์ ตามระยะเวลาที่กำหนดไว้ในปฏิทินการศึกษา
3. นักศึกษาสามารถยืนยันการลงทะเบียนเรียน ได้เพียงครั้งเดียวเท่านั้น โปรดตรวจสอบและแก้ไขข้อมูลการบันทึกรายวิชาให้ถูกต้องเรียบร้อยก่อนการบันทึกยืนยันการลงทะเบียน
4. นักศึกษาต้องทำการลงทะเบียนเรียนให้แล้วเสร็จก่อนการโอนเงินค่าบำรุงการศึกษา จึงถือว่าเป็นการลงทะเบียนเรียนที่ถูกต้องตามขั้นตอนและตามกำหนด หากเกินระยะเวลาจะเสียค่าปรับ 2,000 บาท

ขั้นตอนการลงทะเบียน

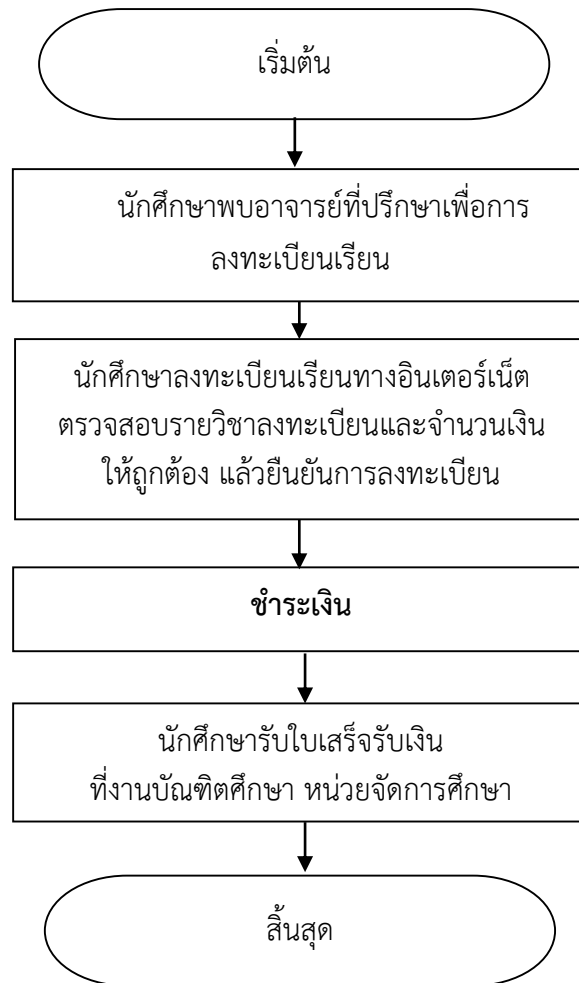

การเข้าระบบทะเบียนนักศึกษาออนไลน์

นักศึกษาเข้าระบบลงทะเบียนออนไลน์ ผ่าน Web browser สามารถเข้าที่เว็บไซต์ของสถาบัน www.stin.ac.th เมื่อบรรณสารสนเทศ เลือกระบบทะเบียนนักศึกษา แล้วคลิก **Sign in** เพื่อเข้าหน้าแรกในการเข้าระบบ หรือเข้า web โดยตรงหน้าแรกในการเข้าระบบ <https://edu.stin.ac.th/web/login>

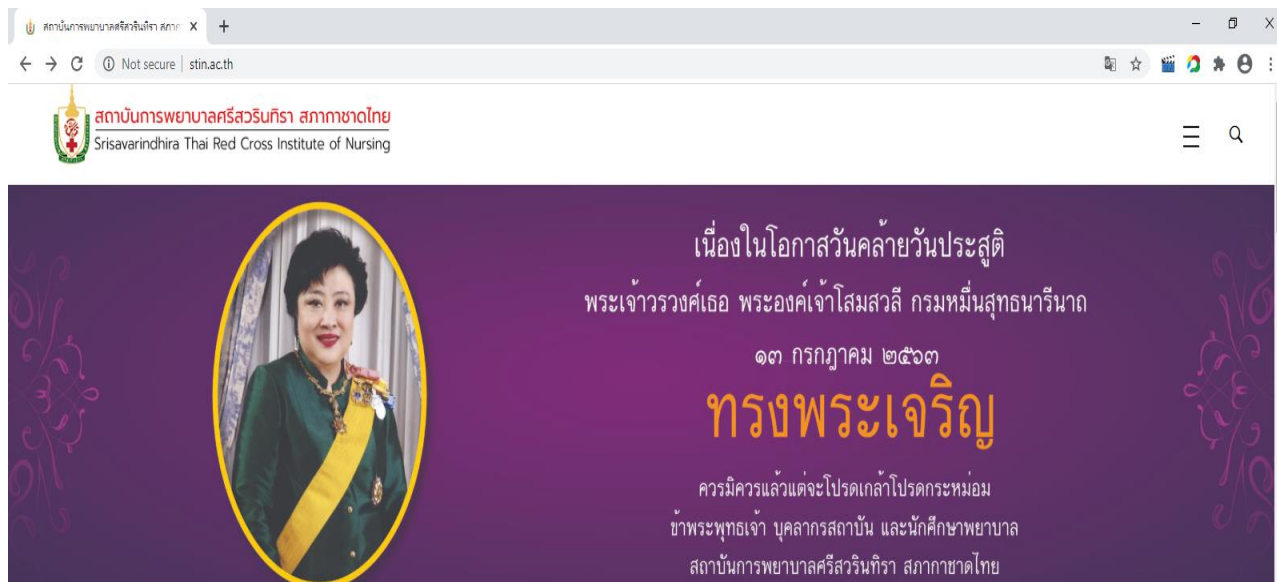

วิธีการเข้าระบบทะเบียนนักศึกษา

- คลิกเครื่องหมาย ☰ เพื่อแสดงเมนูรายการระบบต่างๆ
- คลิกเมนูระบบสารสนเทศ แล้วคลิก เลือกระบบทะเบียนนักศึกษา
- คลิก Login เข้าสู่ระบบ จะเป็นหน้าจอให้ใส่รหัสนักศึกษาและรหัสผ่าน

เมื่อคลิก Login เข้าสู่ระบบ จะปรากฏหน้าต่าง ด้านล่าง เพื่อให้นักศึกษาใส่รหัสนักศึกษา และรหัสผ่านเพื่อเข้าระบบ โดยคลิกที่ Sign in ดังรูปด้านล่าง









เมื่อคลิก Sign in ที่มุมบนขวา แล้วจะขึ้นหน้าจอให้นักศึกษาใส่รหัสนักศึกษาและเลขบัตรประชาชน เพื่อเข้าระบบ

ช่อง อีเมล/รหัสนักศึกษา ให้กรอก **รหัสนักศึกษา**

ช่อง รหัสผ่าน/เลขประจำตัวประชาชน ให้กรอก **เลขบัตรประชาชนของนักศึกษา**

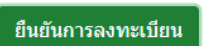
คลิก LOG IN เพื่อเข้าระบบ ก็จะเข้าหน้าเมนูรายการที่นักศึกษามีสิทธิ์เข้าใช้งาน

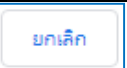
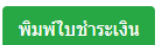
เมื่อนักศึกษา LOG IN เข้าระบบเรียบร้อยแล้ว จะปรากฏเมนูรายงานต่างๆ

สัญลักษณ์	การใช้งานปุ่ม
	สำหรับสั่งให้โปรแกรมทำการค้นหาข้อมูล
	สำหรับสั่งให้โปรแกรมรับข้อมูล
	สำหรับสั่งให้โปรแกรมลบข้อมูล
	สำหรับสั่งให้โปรแกรมยืนยันการบันทึกข้อมูลการลงทะเบียน
	เป็นการแสดงความต้องการเพิ่มรายวิชา
	เป็นสัญลักษณ์ที่แสดงยืนยันรับข้อมูล
	สำหรับสั่งให้ยกเลิกบันทึกข้อมูล
	สำหรับสั่งให้โปรแกรมพิมพ์รายงานใบยืนยันการลงทะเบียน
	ออกจากระบบ
	แสดงเมนูรายการระบบต่างๆ

การลงทะเบียนนักศึกษา

สวัสดี,
นางสาว นิตาม ทานหงส์

ลงทะเบียน

	รหัสวิชา	ชื่อวิชา	หน่วยกิต	กลุ่ม	วัน/เวลา	วัน/เวลา สอบ
6	-	1111305	มนุษยสัมพันธ์	2(2-0-4)		พ.ศ. 13.00-14.00น. 15/12/2563 12.00- 14.00น. ห้องสอบ
	-	40-0103	ศิลปะนิยม	2(2-0-4)		อ. 15.00-16.00น. 17/12/2563 9.00- 11.00น. ห้องสอบ
	-	1064223	ปฏิบัติการพยาบาลมารดาทารกและการผดุงครรภ์ 1	4(0-12-0)		อ. 13.00-14.00น. 16/12/2563 9.00- 11.00น. ห้องสอบ

จำนวนหน่วยกิตรวม (ขั้นต่ำ 1.0) 27 / 30

สถานะการลงทะเบียน เปิดลงทะเบียน

หมวดวิชา - รหัสวิชา/ชื่อวิชา ค้นหา 5

รหัสวิชา	ชื่อรายวิชา	หน่วยกิต	กลุ่ม	รับ/เหลือ	วัน/เวลา	อาจารย์	วัน/เวลา สอบ
7 ยืนยันการลงทะเบียน							

ความหมายของตำแหน่งต่าง ๆ ของโปรแกรมลงทะเบียน

- 1 แสดง ชื่อ นามสกุล ของนักศึกษา
- 2 เมนูต่างๆ ของระบบ
- 3 แสดงรหัสวิชาที่ใช้ลงทะเบียน
- 4 แสดงรายวิชาที่ลงทะเบียน
- 5 สำหรับค้นหาวิชา ระบุรายวิชาที่ต้องการเพิ่ม
- 6 แสดงสัญลักษณ์ เพื่อใช้ในการลบรายวิชาที่ไม่ได้ลงทะเบียน
- 7 แสดงปุ่ม “ยืนยันการลงทะเบียน” เมื่อคลิกแล้วไม่สามารถแก้ไขได้

1. ขั้นตอนการลงทะเบียน

1. เปิดโปรแกรมเข้าเมนูการลงทะเบียน จะปรากฏรูปด้านล่าง จะแสดงรายชื่อวิชาที่เปิดสอน โดยนักศึกษาจะเห็นรายวิชาตามแผนการศึกษาของภาคการศึกษานั้นๆ

2. นักศึกษาตรวจสอบรายชื่อวิชาปรากฏที่หน้าจอบว่าครบหรือไม่ ถ้าหากมีวิชาที่นอกเหนือจากแผนการศึกษา (กรณีที่มีวิชาเลือกจะแสดงวิชาเลือกทุกวิชา) ให้คลิกเครื่องหมายลบ (6) หน้ารหัสวิชา เพื่อลบวิชาที่นักศึกษาไม่ได้ลงทะเบียนออก จนครบและให้แสดงรายงานที่หน้าจอเฉพาะวิชาที่นักศึกษาลงทะเบียนเท่านั้น

1 สวัสดิ์, นางสาว นิตา มหาหงส์

ลงทะเบียน

	รหัสวิชา	ชื่อวิชา	หน่วยกิต	กลุ่ม	วัน/เวลา	วัน/เวลา สอบ
6	-	1111305	มนุษยสัมพันธ์	2(2-0-4)		พฤ. 13.00-14.00น. 15/12/2563 ห้องสอบ
	-	40-0103	ศิลปนิยม	2(2-0-4)		อ. 15.00-16.00น. 17/12/2563 9.00- 11.00น. ห้องสอบ
	-	1064223	ปฏิบัติการพยาบาลมารดาทารกและการผดุงครรภ์ 1	4(0-12-0)		อ. 13.00-14.00น. 16/12/2563 9.00- 11.00น. ห้องสอบ

จำนวนหน่วยกิตรวม (ขั้นต่ำ 1.0) 27 / 30

สถานะการลงทะเบียน เปิดลงทะเบียน

หมวดวิชา - รหัสวิชา/ชื่อวิชา ค้นหา **5**

รหัสวิชา	ชื่อรายวิชา	หน่วยกิต	กลุ่ม	รับ/เหลือ	วัน/เวลา	อาจารย์	วัน/เวลา สอบ
7 ยืนยันการลงทะเบียน							

กรณีที่แผนการเรียนมีวิชาเลือกฐานข้อมูลจะแสดงวิชาเลือกทุกรายวิชาให้นักศึกษาเลือกเฉพาะรายวิชาที่นักศึกษาลงทะเบียนเรียนเท่านั้น

1 สวัสดิ์, นางสาว นิตา มหาหงส์

ลงทะเบียน

	รหัสวิชา	ชื่อวิชา	หน่วยกิต	กลุ่ม	วัน/เวลา	วัน/เวลา สอบ
6	-	1111305	มนุษยสัมพันธ์	2(2-0-4)		พฤ. 13.00-14.00น. 15/12/2563 ห้องสอบ
	-	40-0103	ศิลปนิยม	2(2-0-4)		อ. 15.00-16.00น. 17/12/2563 9.00- 11.00น. ห้องสอบ
	-	1064223	ปฏิบัติการพยาบาลมารดาทารกและการผดุงครรภ์ 1	4(0-12-0)		อ. 13.00-14.00น. 16/12/2563 9.00- 11.00น. ห้องสอบ

จำนวนหน่วยกิตรวม (ขั้นต่ำ 1.0) 27 / 30

สถานะการลงทะเบียน เปิดลงทะเบียน

หมวดวิชา - รหัสวิชา/ชื่อวิชา ค้นหา **5**

รหัสวิชา	ชื่อรายวิชา	หน่วยกิต	กลุ่ม	รับ/เหลือ	วัน/เวลา	อาจารย์	วัน/เวลา สอบ
7 ยืนยันการลงทะเบียน							

หลังจากที่นักศึกษาเข้าระบบลงทะเบียนแล้ว ระบบแสดงรายวิชาในการลงทะเบียนตามแผนการศึกษาตามหน้าจอแล้ว หากไม่มีวิชาที่นักศึกษาต้องลงทะเบียน นักศึกษาสามารถเพิ่มวิชาได้โดยการคลิกที่ **ค้นหา** ที่ช่อง รหัสวิชา/ชื่อวิชา โปรแกรมจะขึ้นชื่อวิชาให้ แล้วนักศึกษาก็คลิกเพิ่ม **+** เลือกวิชาที่ต้องการ รายวิชานั้นก็จะแสดงในช่อง รหัสวิชา/ชื่อวิชา

The screenshot shows the student portal interface. At the top, there's a header with the logo of Srisavarindhira The Red Cross Institute of Nursing. Below the header, there's a search bar with the text "edu.stin.ac.th บอका" and "ท่านต้องการลงทะเบียน รหัสวิชา 1111305". There are two buttons: "ตกลง" (OK) and "ยกเลิก" (Cancel). Below the search bar, there's a table of courses. The table has columns for course ID, name, credit, group, and time. The first row shows course ID 1222320, name "มอบตการพยาบาลผู้ใหญ่และผู้สูงอายุ 1", credit 3(0-12-0), and time "จ. 13.00-14.00น.". The second row shows course ID 1211305, name "ศิลปะการถ่ายภาพ", credit 2(2-0-4), and time "พ.ด. 15.00-16.00น.". Below the table, there's a summary section showing "จำนวนหน่วยกิตรวม (ขั้นต่ำ 1.0)" as 25 / 30 and "สถานะการลงทะเบียน" as "เปิดลงทะเบียน". There's a search bar with "หมวดวิชา" and "รหัสวิชา/ชื่อวิชา" and a "ค้นหา" button. Below the search bar, there's another table with columns for course ID, name, credit, group, and time. The first row shows course ID 1111305, name "มนุษยสัมพันธ์", credit 2(2-0-4), and time "พ.ด. 13.00-14.00น.". There's a green "+" button next to the first row. At the bottom, there's a green button labeled "ยืนยันการลงทะเบียน".

ถ้าไม่ต้องการเพิ่ม คลิกที่ **ยกเลิก** เพื่อกลับสู่หน้าจอหลักการลงทะเบียน

เมื่อแสดงความต้องการเพิ่มรายวิชาครบแล้ว ระบบจะให้ยืนยันการเพิ่มอีกครั้ง ให้คลิกที่ **ตกลง** เป็นอันสิ้นสุดการเพิ่มรายวิชาลงทะเบียน

เมื่อนักศึกษาเลือกวิชาครบถ้วนแล้วตรวจสอบรายชื่อวิชาที่แสดงอยู่หน้าจอให้ถูกต้องครบถ้วนแล้ว คลิก **ยืนยันการลงทะเบียน**

ทั้งนี้การลงทะเบียนเรียน ขณะที่นักศึกษากำลังทำการลงทะเบียนในระบบอยู่นั้น แต่ยังไม่ทำการยืนยันการลงทะเบียน นักศึกษาสามารถ ลบและเพิ่มวิชาได้ด้วยตนเอง หากนักศึกษาคลิก **ยืนยันการลงทะเบียน** แล้วนักศึกษาจะไม่สามารถแก้ไข ข้อมูลได้ ดังนั้นจึงควรระมัดระวังในการดำเนินการ พร้อมทั้งตรวจสอบข้อมูลรายวิชาว่าเลือกถูกต้องครบถ้วนหรือไม่ก่อนทำการคลิกยืนยันระบบการลงทะเบียน

การยืนยันการลงทะเบียน

นักศึกษาคlickที่ **ยืนยันการลงทะเบียน** เพื่อยืนยันการลงทะเบียนของนักศึกษา หากไม่คลิกยืนยันการลงทะเบียน ถือว่าระบบลงทะเบียนยังไม่สมบูรณ์

edu.stin.ac.th นวกรา
หน้าผังกาเรียนและการลงทะเบียน?

รหัสวิชา	รายวิชา	หน่วยกิต	กลุ่ม	รับ/เหลือ	วัน/เวลา	อาจารย์	วัน/เวลาสอบ
1301207	การสร้งอานาง โตน	2(2-0-4)			พ. 15.00- 16.00น.		17/12/2563 12.00- 14.00น. ห้องสอบ
1222326	ปฏิบัตการ พยาบาลผู้ใหญ และผู้สูงอายุ 1	3(0-12-0)			จ. 13.00- 14.00น.		15/12/2563 9.00- 11.00น. ห้องสอบ
1211305	ศิลปะการถ่าย ภาพ	2(2-0-4)			พท. 15.00- 16.00น.		17/12/2563 14.00- 16.00น. ห้องสอบ

จำนวนหน่วยกิตรวม (ขั้นต่ำ 1.0) 27 / 30
สถานะการลงทะเบียน เปิดลงทะเบียน

หมวดวิชา - รหัสวิชา/ชื่อวิชา ค้นหา

คลิกยืนยัน

ยืนยันการลงทะเบียน

ระบบแสดงข้อความสถานะการลงทะเบียน “ยืนยันการลงทะเบียน”

หมายเหตุ หลังจากการลงทะเบียนเสร็จสิ้นแล้ว ในกรณีที่นักศึกษาต้องการเพิ่ม-ลดรายวิชา จะต้องมาดำเนินการตามข้อบังคับสถาบันศรีสวรินทิรา สภากาชาดไทย

การพิมพ์ใบชำระเงิน

Srisavanindhira
The First Class Institute of Nursing

นักศึกษา

SELF SERVICE

ข้อมูลนักศึกษา
ตารางเรียนตารางสอน
การลงทะเบียนนักศึกษา
ข้อมูลการชำระเงิน
ข้อมูลความผิดพลาดวินัย
ตรวจสอบสำเนาการศึกษา
ข้อมูลกิจกรรม
ผลการศึกษา
การชำระเงิน
ขอสำเนาการศึกษา

รหัสวิชา	รายวิชา	หน่วยกิต	กลุ่ม	รับ/เหลือ	วัน/เวลา	อาจารย์	วัน/เวลาสอบ
1301207	การสร้งอานาง โตน	2(2-0-4)			พ. 15.00- 16.00น.		17/12/2563 12.00- 14.00น. ห้องสอบ
1222326	ปฏิบัตการ พยาบาลผู้ใหญ และผู้สูงอายุ 1	3(0-12-0)			จ. 13.00- 14.00น.		15/12/2563 9.00- 11.00น. ห้องสอบ
1211305	ศิลปะการถ่าย ภาพ	2(2-0-4)			พท. 15.00- 16.00น.		17/12/2563 14.00- 16.00น. ห้องสอบ

จำนวนหน่วยกิตรวม (ขั้นต่ำ 1.0) 27 / 30
สถานะการลงทะเบียน ยืนยัน

หมวดวิชา - รหัสวิชา/ชื่อวิชา ค้นหา

คลิก **พิมพ์ใบชำระเงิน**

ใบแสดงการชำระเงิน

แบบฟอร์มชำระเงินการศึกษา / Pay-In-Slip		สำหรับธนาคารโปรดเรียกเก็บค่าธรรมเนียมจากผู้ชำระเงิน*	
 สถาบันการพยาบาลศรีสวรินทิรา สภากาชาดไทย 1873 ถนนพหลโยธิน 4 เขตปทุมวัน กรุงเทพฯ 10300 โทร : 02-256-4092-7 E-mail : pr@stn.ac.th		วันที่ / Date ชื่อ / Name นางสาว นิตา มหามงส์ รหัสลูกค้า / (Ref.1) 631000100125630100 (Ref.2) 123450000000000000	
<input type="checkbox"/> ธนาคารที่ให้บริการรับชำระบิล Biller ID : 099400202548120 (ค่าธรรมเนียมไม่เกิน 5 บาท / รายการในช่องทางอิเล็กทรอนิกส์ และไม่เกิน 20 บาท / รายการในช่องทางสาขา)			
ชำระด้วยเงินสดเท่านั้น	จำนวนเงิน / Amount	0.00	บาท / Bath
จำนวนเงินเป็นตัวอักษร Amount in Words	ศูนย์บาทถ้วน		
 ผู้รับเงิน		วันที่ชำระเงิน 07-05-2563 ถึง 07-05-2563	
ชื่อนำฝาก / Deposit by โทรศัพท์ / Telephone		* หากธนาคารตรวจสอบรายชื่อธนาคารผู้ให้บริการชำระไม่ได้ จากบัญชีของธนาคารแห่งประเทศไทย * ค่าธรรมเนียมเป็นไปตามเงื่อนไขและข้อกำหนดของธนาคาร / ผู้ให้บริการ	

แบบฟอร์มชำระเงินการศึกษา / Pay-In-Slip		สำหรับธนาคารโปรดเรียกเก็บค่าธรรมเนียมจากผู้ชำระเงิน*	
 สถาบันการพยาบาลศรีสวรินทิรา สภากาชาดไทย 1873 ถนนพหลโยธิน 4 เขตปทุมวัน กรุงเทพฯ 10300 โทร : 02-256-4092-7 E-mail : pr@stn.ac.th		วันที่ / Date ชื่อ / Name นางสาว นิตา มหามงส์ รหัสลูกค้า / (Ref.1) 631000100125630100 (Ref.2) 123450000000000000	
<input type="checkbox"/> ธนาคารที่ให้บริการรับชำระบิล Biller ID : 099400202548120 (ค่าธรรมเนียมไม่เกิน 5 บาท / รายการในช่องทางอิเล็กทรอนิกส์ และไม่เกิน 20 บาท / รายการในช่องทางสาขา)			
ชำระด้วยเงินสดเท่านั้น	จำนวนเงิน / Amount	0.00	บาท / Bath
จำนวนเงินเป็นตัวอักษร Amount in Words	ศูนย์บาทถ้วน		
 ผู้รับเงิน		วันที่ชำระเงิน 07-05-2563 ถึง 07-05-2563	
ชื่อนำฝาก / Deposit by โทรศัพท์ / Telephone		* หากธนาคารตรวจสอบรายชื่อธนาคารผู้ให้บริการชำระไม่ได้ จากบัญชีของธนาคารแห่งประเทศไทย * ค่าธรรมเนียมเป็นไปตามเงื่อนไขและข้อกำหนดของธนาคาร / ผู้ให้บริการ	

เป็นเอกสารแจ้งการชำระเงิน ซึ่งเมื่อลงทะเบียนเสร็จเรียบร้อยแล้ว ระบบจะออกรายงานแสดงอัตราค่าธรรมเนียมการศึกษา โดยชำระเงินผ่านโมบายแอปพลิเคชัน

การเพิ่ม ลด ถอนรายวิชา

นักศึกษาคลิกที่ ลงทะเบียนนักศึกษา เพิ่ม/ลด รายวิชา

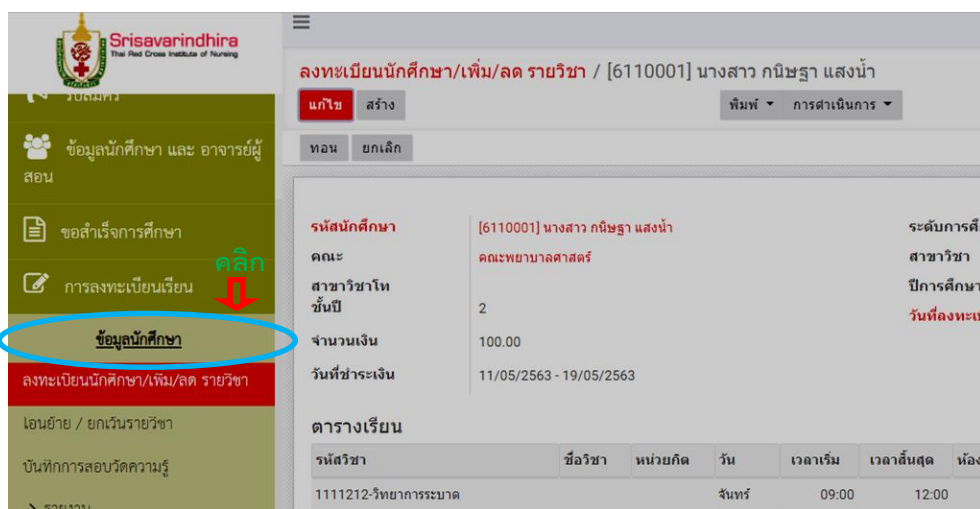

ลงทะเบียนนักศึกษา/เพิ่ม/ลด รายวิชา / [6110001] นางสาว กนิษฐา แสงน้ำ

แก้ไข สร้าง

ทอน ยกเลิก

เพิ่ม การดำเนินการ

รหัสนักศึกษา	[6110001] นางสาว กนิษฐา แสงน้ำ	ระดับการศึกษา
คณะ	คณะพยาบาลศาสตร์	สาขาวิชา
สาขาวิชาโท		ปีการศึกษา
ชั้นปี	2	วันที่ลงทะเบียน
จำนวนเงิน	100.00	
วันที่ชำระเงิน	11/05/2563 - 19/05/2563	

ตารางเรียน

รหัสวิชา	ชื่อวิชา	หน่วยกิต	วัน	เวลาเริ่ม	เวลาสิ้นสุด	ห้อง
1111212-วิทยาการระบาด			จันทร์	09:00	12:00	

คลิกที่ **แก้ไข (1)** เพื่อให้สามารถทำการแก้ไขข้อมูล เพื่อเพิ่ม/ลดรายวิชาได้ จากนั้น คลิกที่ช่องวิชาที่ต้องการถอน/เพิ่ม เมื่อคลิกแล้ว คำสั่งแก้ไขจะเปลี่ยนเป็น **บันทึก**

กรณีต้องการถอนรายวิชา ให้คลิกที่วิชานั้นแล้วคลิกที่ **ถอน (2)** แล้วคลิกบันทึก

กรณีต้องการเพิ่มรายวิชา ให้คลิกที่ช่อง วิชาแล้วคีย์รหัสวิชา เพื่อเพิ่มวิชา แล้วทำการบันทึก โดยคลิกบันทึก

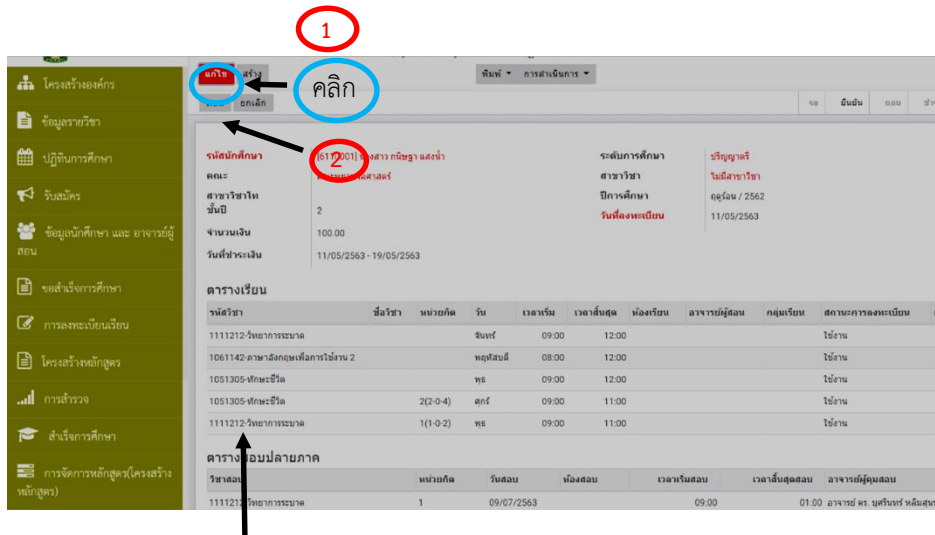

คลิกเพิ่มวิชา ที่ช่องรหัสวิชา แล้วคลิก จะให้ค้นหาวิชา เมื่อเลือกเสร็จเรียบร้อยแล้ว ทำการบันทึก โดยคลิกคำสั่ง **บันทึก** ด้านบน

หมายเหตุ นักศึกษาที่มีความประสงค์ ที่จะเพิ่ม ลด ถอนรายวิชา ต้องเขียนคำร้องถึงงานบัณฑิตศึกษา เมื่อผ่านการอนุมัติจึงจะสามารถลงทะเบียนเรียนได้

ข้อมูลประวัตินักศึกษา

นักศึกษาสามารถตรวจสอบข้อมูลประวัติของนักศึกษา ในกรณีที่ข้อมูลผิดหรือนักศึกษาต้องการเพิ่มเติมแจ้งถึงงานบัณฑิตศึกษา ทั้งนี้ นักศึกษาไม่สามารถแก้ไขได้ด้วยตนเอง

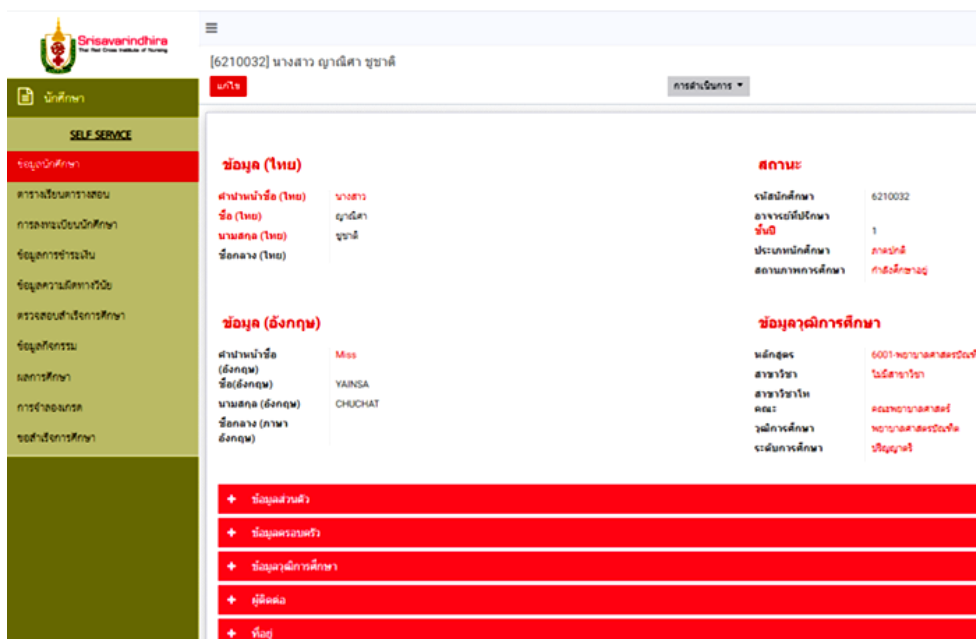

ตารางเรียนตารางสอน

สวัสดี,
นางสาว กนิษฐา แสงน้ำ

ตารางเรียนตารางสอน

วัน-เวลา	8.00-9.00	9.00-10.00	10.00-11.00	11.00-12.00	12.00-13.00	13.00-14.00	14.00-15.00	15.00-16.00	16.00-17.00	18.00-19.00
จันทร์		1111212 (1)								
อังคาร										
พุธ		1051305 (2)								
พฤหัสบดี		1061142 (2)								
ศุกร์		1051305 (2)								

* ข้อมูลที่ปรากฏอยู่ในตารางเรียนประกอบด้วย รหัสวิชา จำนวนหน่วยกิต กลุ่มเรียน ห้องเรียน

รหัสวิชา	ชื่อรายวิชา	ห้องสอบ	วันที่	เวลาสอบ	อาจารย์ผู้สอน
1111212	วิทยาการบรรณาค	0	09/07/2563	9.00 - 1.00	บุศรินทร์ หลินสุนทร

ตารางสอน จะแสดงรายงานข้อมูลวัน เวลา รหัส รายวิชาที่เปิดสอน เวลาเริ่มเรียน และสิ้นสุดการเรียน วันสอบ รวมถึงอาจารย์ผู้สอนในแต่ละวิชา และนอกจากนี้ก็จะแสดงการใช้ห้องเรียนในรายวิชาต่างๆ ตารางสอบ จะแสดงรหัสวิชา ชื่อวิชา วันเวลาที่สอบ และอาจารย์ผู้สอน

การสอบถามผลการศึกษา (สำหรับนักศึกษา)

สวัสดี,
นางสาว สุภาวดี ชูชาติ

ผลการศึกษา

ค้น / 2562

รหัสวิชา	ชื่อรายวิชา	หน่วยกิต	เกรด
1023131	เคมีสำหรับวิทยาศาสตร์สุขภาพ	2	A
1011221	นวัตกรรมการจัดการเรียนการสอน	1	B
1021111	ความเป็นพลเมืองโลกบนพื้นฐานปรัชญาเศรษฐกิจพอเพียง	2	A
1013211	กายวิภาคศาสตร์	3	A
1021141	ภาษาอังกฤษเพื่อการสื่อสาร 1	2	C
1011141	ภาษาไทยเพื่อการสื่อสาร	2	B
1011131	คณิตศาสตร์ประยุกต์	2	C+
1011111	หลักการทางคณิตศาสตร์และทฤษฎีบทของทฤษฎีจำนวน	2	B+
1011121	การพัฒนาการคิดอย่างมีวิจารณญาณและการคิดสร้างสรรค์	2	A
1021211	จิตวิทยาพัฒนาการ	1	B

หน่วยกิตที่ต้องเรียน	หน่วยกิตที่สอบได้	เกรดเฉลี่ยประจำภาค	เกรดเฉลี่ยสะสม
0	19	3.37	2.99

เมื่อคลิกเมนูผลการศึกษา ที่เมนูนี้จะแสดงรายงานผลการศึกษานักศึกษาทุกภาคการศึกษา ระบบจะจัดเรียงตามภาคการศึกษา และปีการศึกษา รายงานจำนวนหน่วยกิตที่ลงทะเบียนเรียน หน่วยกิตที่สอบได้ เกรดเฉลี่ยประจำภาค และเกรดเฉลี่ยสะสม ซึ่งนักศึกษาสามารถสอบถามผลการศึกษาได้ที่เมนูผลการศึกษานี้

การจำลองเกรด

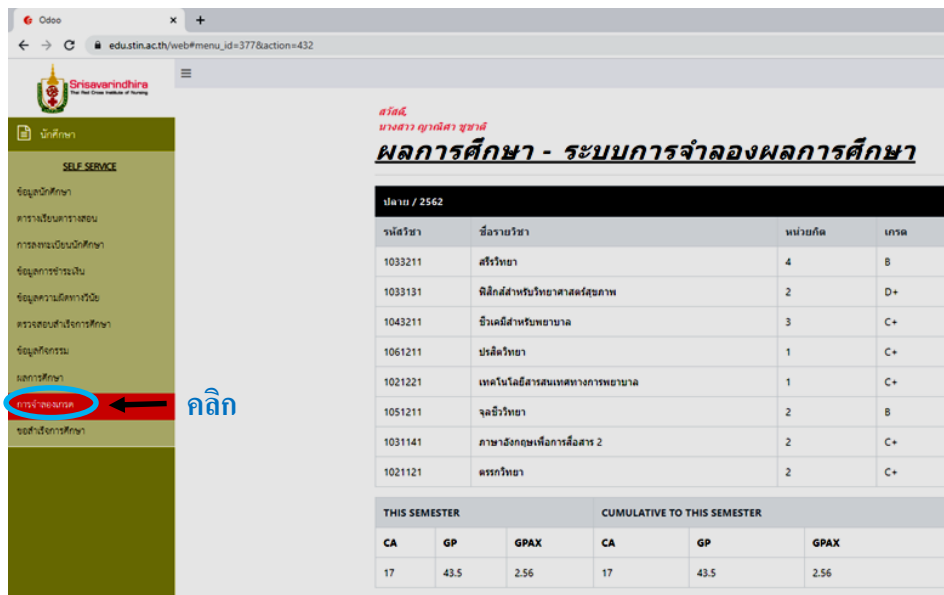

สวัสดี,
นางสาว สุภาณิศา ชูชาติ

ผลการศึกษา - ระบบการจำลองผลการศึกษา

ปลาย / 2562

รหัสวิชา	ชื่อรายวิชา	หน่วยกิต	เกรด
1033211	สรีรวิทยา	4	B
1033131	ฟิสิกส์สำหรับวิทยาศาสตร์สุขภาพ	2	D+
1043211	ชีวะเคมีสำหรับพยาบาล	3	C+
1061211	ปรดัตวิทยา	1	C+
1021221	เทคโนโลยีสารสนเทศทางการพยาบาล	1	C+
1051211	จุดชีววิทยา	2	B
1031141	ภาษาอังกฤษเพื่อการสื่อสาร 2	2	C+
1021121	ตรรกวิทยา	2	C+

THIS SEMESTER			CUMULATIVE TO THIS SEMESTER		
CA	GP	GPAX	CA	GP	GPAX
17	43.5	2.56	17	43.5	2.56

คลิก

เมื่อคลิกที่เมนูการจำลองเกรด โปรแกรมนี้ให้นักศึกษาสามารถทดลองกำหนดเกรดแต่ละวิชาที่ลงทะเบียน ซึ่งจะแสดงวิชาที่นักศึกษาลงทะเบียนเรียนในภาคการศึกษาปัจจุบันที่กำลังศึกษาอยู่ โดยที่ผลการศึกษายังไม่มีการประมวลผล โปรแกรมนี้ให้นักศึกษาสามารถทำการทดลองคำนวณผลการเรียน โปรแกรมจะคำนวณเกรดที่นักศึกษาทดลองใส่เกรด เพื่อใช้วางแผนการศึกษาต่อไป

การตรวจสอบสำเร็จการศึกษา

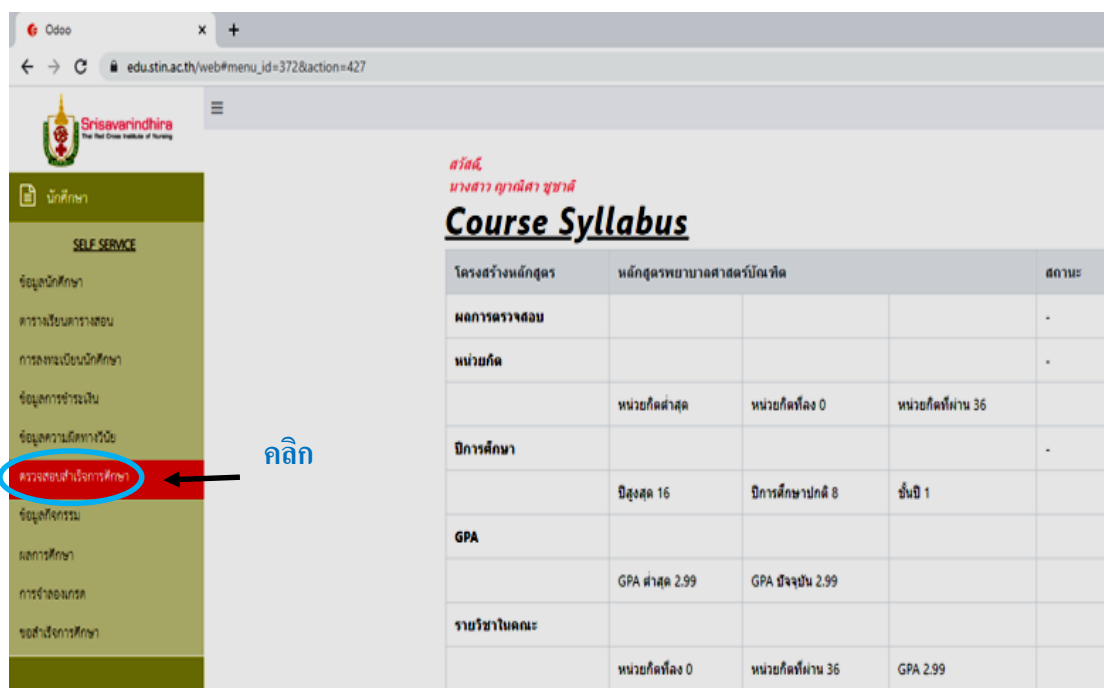

สวัสดี,
นางสาว สุภาณิศา ชูชาติ

Course Syllabus

โครงสร้างหลักสูตร	หลักสูตรพยาบาลศาสตรบัณฑิต		สถานะ
ผลการตรวจสอบ			-
หน่วยกิต			-
	หน่วยกิตต่ำสุด	หน่วยกิตจริง 0	หน่วยกิตที่ผ่าน 36
ปีการศึกษา			-
	ปีสูงสุด 16	ปีการศึกษาปกติ 8	ชั้นปี 1
GPA			
	GPA ต่ำสุด 2.99	GPA ปัจจุบัน 2.99	
รายวิชาในคณะ			
	หน่วยกิตจริง 0	หน่วยกิตที่ผ่าน 36	GPA 2.99

คลิก

เมื่อคลิกเมนูตรวจสอบสำเร็จการศึกษา ที่เมนูตรวจสอบสำเร็จการศึกษานี้โปรแกรมจะแสดงรายงานรายละเอียดจำนวนหน่วยกิตสะสม เกรดเฉลี่ยสะสม ที่นักศึกษาได้ลงทะเบียนเรียนตั้งแต่แรกเข้า เพื่อนำมาประมวลผลกับภาคการศึกษาสุดท้าย นักศึกษาที่ลงทะเบียนเรียนครบหลักสูตรจะต้องดำเนินการขอสำเร็จการศึกษา ต้องดำเนินการดังนี้

1. ตรวจสอบความถูกต้อง ข้อมูลประวัติส่วนตัว ประวัติการศึกษา หลักสูตรที่ศึกษา ที่อยู่ปัจจุบัน หากมีการเปลี่ยนแปลงนักศึกษาสามารถแก้ไขได้ โดยต้องติดต่อหน่วยทะเบียนฯ เพื่อขอแก้ไข “กรณีที่สถาบันฯ ประกาศรายชื่อผู้สำเร็จการศึกษาแล้ว จะไม่สามารถแก้ไขข้อมูลได้”
2. บันทึกยืนยันการขอสำเร็จการศึกษา

การขอสำเร็จการศึกษา

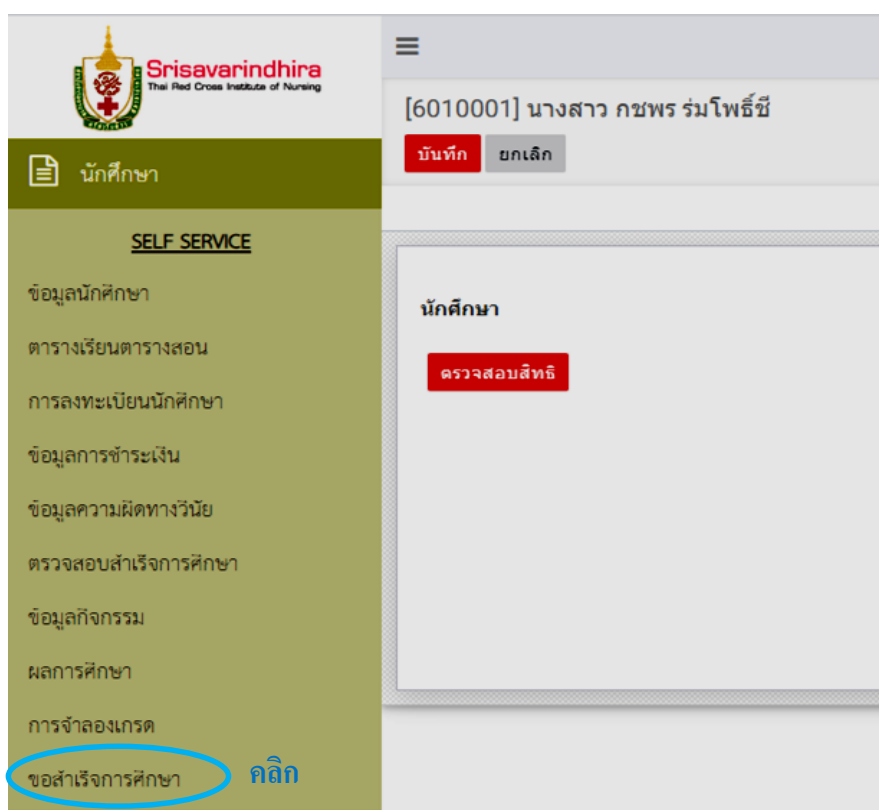

เมื่อคลิกที่เมนูขอสำเร็จการศึกษา จะปรากฏหน้าต่างสำหรับให้นักศึกษาที่คาดว่าจะสำเร็จการศึกษา ตรวจสอบสิทธิ์

การเข้าระบบทะเบียนของอาจารย์ที่ปรึกษา

ขอบเขตการเข้าถึงข้อมูล

1. ประวัตินักศึกษา (สำหรับอาจารย์ที่ปรึกษา) อาจารย์ที่ปรึกษาสามารถดูข้อมูลประวัตินักศึกษาในความดูแลได้เพียงอย่างเดียว
2. อนุมัติการให้ลงทะเบียน (สำหรับอาจารย์ที่ปรึกษา) อาจารย์ที่ปรึกษาวิเคราะห์การศึกษาของนักศึกษาในความดูแล อนุมัติให้ลงทะเบียนตามแผนการเรียน หรือเห็นสมควรให้ลงทะเบียนเรียนตามแผนของนักศึกษาแต่ละบุคคลที่สามารถลงทะเบียนเรียนได้
3. การดูผลการศึกษา (สำหรับอาจารย์ที่ปรึกษา) อาจารย์ที่ปรึกษาสามารถดูผลการศึกษาของกลุ่มนักศึกษาในความดูแลเท่านั้น

การเข้าระบบทะเบียนนักศึกษา

อาจารย์ที่ปรึกษาระบบลงทะเบียนออนไลน์ ผ่าน Web browser สามารถเข้าที่เว็บไซต์ของสถาบัน www.stin.ac.th เลือกระบบสารสนเทศ เลือกระบบทะเบียนนักศึกษา แล้วคลิก Sign in เพื่อเข้าหน้าแรกในการเข้าระบบ หรือเข้า web โดยตรงหน้าแรกในการเข้าระบบ <https://edu.stin.ac.th/web/login> ดังรูปด้านล่าง

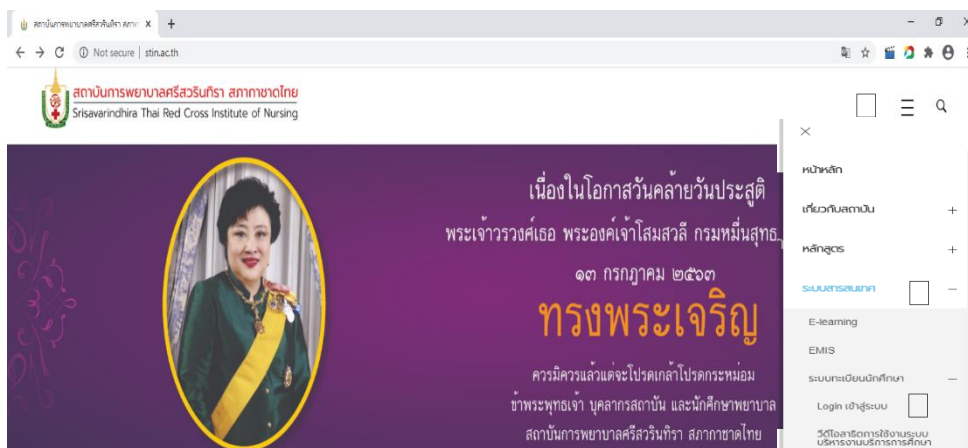

วิธีการเข้าระบบทะเบียนนักศึกษา

- คลิกเครื่องหมาย ≡ เพื่อแสดงเมนูรายการระบบต่างๆ
- คลิกเมนูระบบสารสนเทศ แล้วคลิก เลือกระบบทะเบียนนักศึกษา
- คลิก Login เข้าสู่ระบบ จะเป็นหน้าจอให้ใส่รหัสนักศึกษาและ รหัสผ่าน

เมื่อคลิก Login เข้าสู่ระบบ จะปรากฏหน้าต่าง ด้านล่าง เพื่อให้นักศึกษาใส่รหัสนักศึกษา และรหัสผ่าน เพื่อเข้าระบบ โดย **4** คลิกที่ Sign in



เมื่อคลิก Sign in ที่มุมบนขวา แล้วจะขึ้นหน้าจอให้นักศึกษาใส่รหัสนักศึกษาและเลขบัตรประชาชนเพื่อเข้าระบบ

ช่อง อีเมล/รหัสนักศึกษา ให้กรอก เลขรหัสเจ้าหน้าที่
 ช่อง รหัสผ่าน/เลขประจำตัวประชาชน ให้กรอก เลขบัตรประชาชน
 คลิก LOG IN เพื่อเข้าระบบ ก็จะเข้าหน้าเมนูรายการที่นักศึกษามีสิทธิ์เข้าใช้งาน

รายงานประวัตินักศึกษา (สำหรับอาจารย์ที่ปรึกษา)

คลิกที่เมนูข้อมูลนักศึกษา สำหรับดูข้อมูลประวัติของนักศึกษา ในหน้าต่างนี้จะแสดงเฉพาะรายชื่อกลุ่มนักศึกษาต่ออาจารย์ที่ปรึกษาเท่านั้น คลิกดูได้ครั้งละคน โดย คลิกที่เลขประจำตัวนักศึกษา จะปรากฏหน้าต่างของนักศึกษาที่อยู่ในความดูแล ข้อมูลประวัติส่วนตัว ประวัติการศึกษา

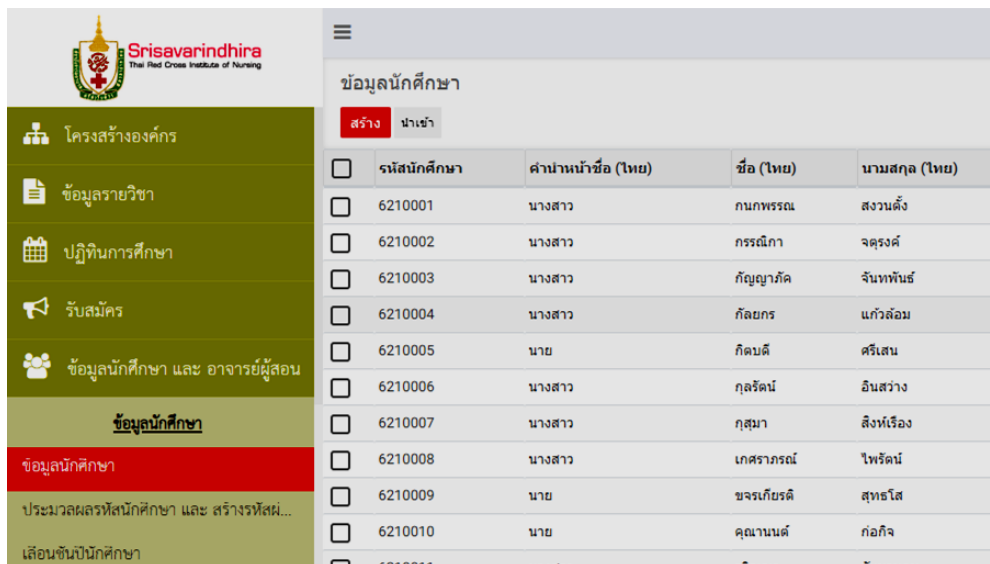

รหัสนักศึกษา	ตำแหน่ง (ไทย)	ชื่อ (ไทย)	นามสกุล (ไทย)
<input type="checkbox"/> 6210001	นางสาว	กนกพรรณ	สงวนตั้ง
<input type="checkbox"/> 6210002	นางสาว	กรรณิภา	จตุรงค์
<input type="checkbox"/> 6210003	นางสาว	กัญญาภัค	จินทพันธ์
<input type="checkbox"/> 6210004	นางสาว	กัลยกร	แก้วล้อม
<input type="checkbox"/> 6210005	นาย	กิตติ	ศรีเสน
<input type="checkbox"/> 6210006	นางสาว	กุลรัตน์	อินสว่าง
<input type="checkbox"/> 6210007	นางสาว	กฤษมา	สิงห์เรือง
<input type="checkbox"/> 6210008	นางสาว	เกศราภรณ์	ไพรัตน์
<input type="checkbox"/> 6210009	นาย	ขจรเกียรติ	สุทธโส
<input type="checkbox"/> 6210010	นาย	คุณานนต์	ก่องกิจ
<input type="checkbox"/> 6210011	นางสาว	อริศญา	รับนางอม

ข้อมูลนักศึกษา (สำหรับอาจารย์ที่ปรึกษา)

เมื่อคลิกที่ชื่อ/รหัสนักศึกษา ในความดูแล จะปรากฏ หน้าต่างประวัติส่วนตัวนักศึกษา ข้อมูลการศึกษา ผลการศึกษาฯ โดยดูรายงานได้เพียงอย่างเดียวไม่สามารถแก้ไขข้อมูลได้

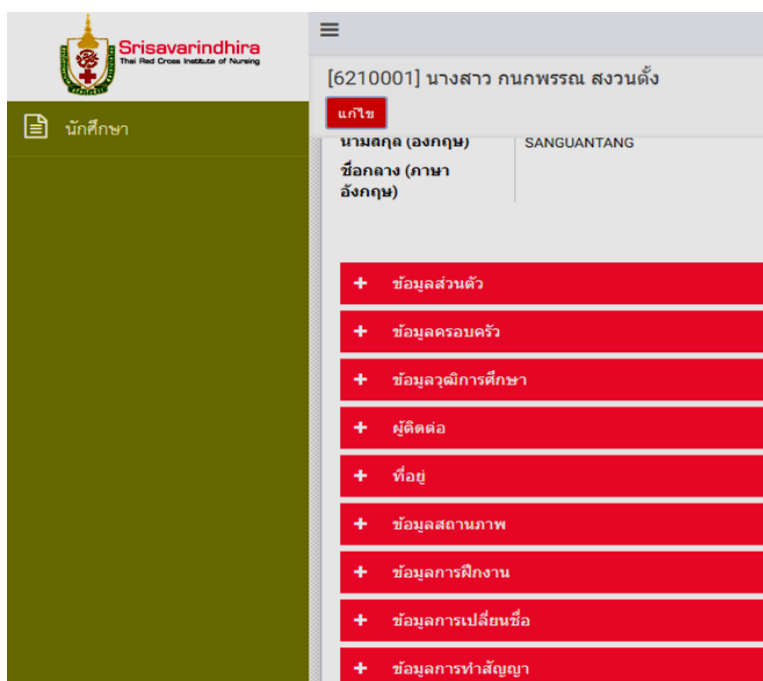

[6210001] นางสาว กนกพรรณ สงวนตั้ง

แก้ไข

นามสกุล (อังกฤษ) SANGUANTANG

ชื่อย่อ (ภาษาอังกฤษ)

- + ข้อมูลส่วนตัว
- + ข้อมูลครอบครัว
- + ข้อมูลวุฒิการศึกษา
- + ผู้ติดต่อ
- + ที่อยู่
- + ข้อมูลสถานภาพ
- + ข้อมูลการทำงาน
- + ข้อมูลการเปลี่ยนชื่อ
- + ข้อมูลการทำสัญญา

การอนุมัติให้ลงทะเบียน (สำหรับอาจารย์ที่ปรึกษา)

1. คลิกเข้าเมนู **(1) อาจารย์ที่ปรึกษาอนุมัติให้ลงทะเบียน** จะปรากฏหน้าต่างการอนุมัติให้ลงทะเบียน แสดงชื่ออาจารย์ที่ปรึกษา และรายวิชาที่นักศึกษาลงทะเบียนเรียนในภาคนั้นๆ
2. อาจารย์ที่ปรึกษาพิมพ์รหัสนักศึกษาที่ **(2) Add line** เพื่อเพิ่มชื่อนักศึกษาในปกครองเพื่ออนุมัติให้ลงทะเบียนเป็นรายคน แล้วคลิกที่ **(2) Add line** เพื่อเพิ่มคนต่อไปให้ครบทุกคน
3. กรณีที่นักศึกษาคนใดมีรายวิชาที่ไม่ได้รับการอนุมัติให้ลงทะเบียน ให้คีย์รหัสนักศึกษาที่ **(2) Add line** เพื่อเพิ่มชื่อนักศึกษา แล้วคลิกที่ **(4) เพื่อคีย์วิชาที่ไม่อนุมัติให้ลงทะเบียนเรียน** จนครบทุกคน
4. คลิก **บันทึก (3)** เพื่อบันทึกข้อมูลดังรูปด้านล่าง

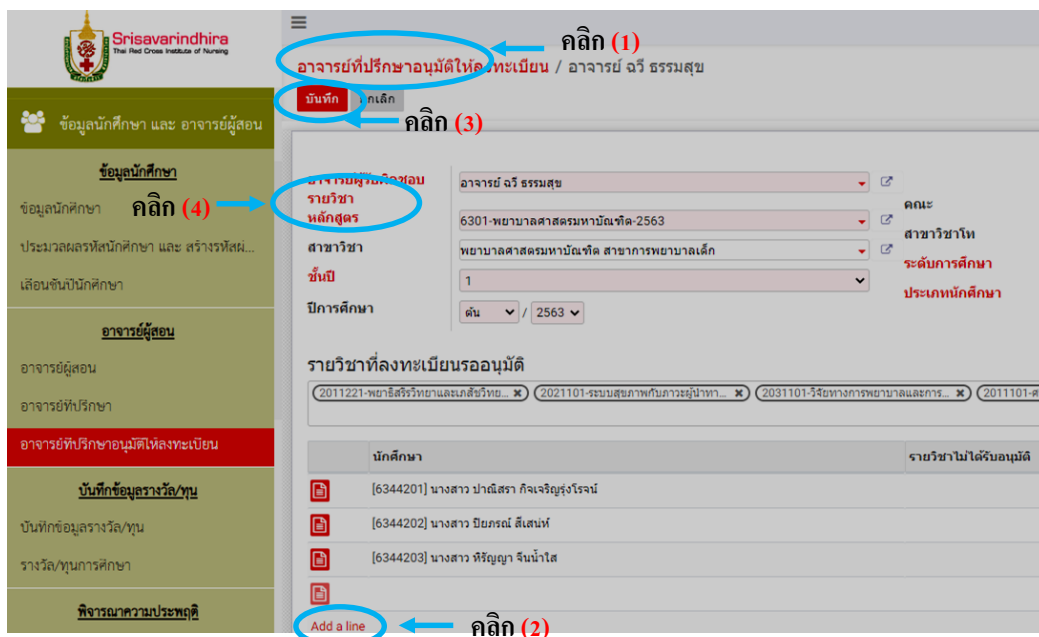

การดูผลการศึกษา (สำหรับอาจารย์ที่ปรึกษา)

อาจารย์ที่ปรึกษาสามารถดูผลการศึกษาของนักศึกษาในความดูแลทั้งหมด การดูรายงานผลการศึกษาสามารถคลิกเข้าไปโปรแกรมผลการศึกษา จะปรากฏรายชื่อนักศึกษาในความดูแลโดยคลิกที่ชื่อ แล้วจะปรากฏผลการศึกษา คลิกเข้าเมนู **(1) ผลการศึกษา** จะปรากฏหน้าต่างรายชื่อนักศึกษา แล้วคลิกที่ชื่อนักศึกษาจะแสดงรายงานผลการศึกษาของนักศึกษานั้นๆ

รหัสวิชา	ชื่อรายวิชา	หน่วยกิต	เกรด
1081222	Child and Adolescent Nursing	3	B
1101222	Gerontological Nursing	2	B+
1091222	Adult Nursing I	3	C
1051142	English for Work I	2	A
1024222	Practicum in Nursing Care for Health Promotion	2	B+
1014222	Practicum in Fundamental of Nursing	3	B+

หน่วยกิตที่ลงทะเบียน	หน่วยกิตที่สอบผ่าน	เกรดเฉลี่ยประจำภาค	เกรดเฉลี่ยสะสม
15	15	3.17	2.99

ประเภทของการลงทะเบียน

การลงทะเบียนเรียนแบ่งออกเป็น 2 ประเภท คือ

- (1) การลงทะเบียนโดยนับหน่วยกิตและคิดค่าคะแนน (Credit)
- (2) การลงทะเบียนโดยไม่นับหน่วยกิต (Non Credit)

การลงทะเบียนเรียนและการชำระค่าธรรมเนียมการศึกษา

ให้เป็นไปตามปฏิทินการศึกษาระดับบัณฑิตศึกษา ประกาศ และแนวปฏิบัติต่างๆ ตามที่สถาบันการพยาบาลศรีสวรินทิรา สภากาชาดไทย ได้กำหนดไว้

หน่วยกิตการลงทะเบียนเรียน

การลงทะเบียนในแต่ละภาคการศึกษาปกติ ต้องกำหนดให้มีการลงทะเบียนไม่น้อยกว่า 9 หน่วยกิต แต่ไม่เกิน 15 หน่วยกิต สำหรับภาคฤดูร้อนให้ลงทะเบียนเรียนได้ไม่เกิน 6 หน่วยกิต

ในกรณีการลงทะเบียนไม่เป็นไปตามที่หลักสูตรกำหนด จะต้องได้รับความเห็นชอบจากคณะกรรมการบริหารหลักสูตร และได้รับอนุมัติจากคณบดีสำนักวิชาบัณฑิตศึกษา

การลงทะเบียนเรียนวิทยานิพนธ์

1. นักศึกษาพบอาจารย์ที่ปรึกษาทั่วไป/ประธานอาจารย์ผู้รับผิดชอบหลักสูตรเพื่อให้ความเห็นชอบในการลงทะเบียนวิทยานิพนธ์ ผ่านระบบทะเบียนนักศึกษาหรือ <http://edu.stin.ac.th> และชำระเงินค่าธรรมเนียมการศึกษา

2. การลงทะเบียนเรียนวิทยานิพนธ์ ต้องลงทะเบียนเรียนให้ครบหน่วยกิตทั้งหมด ภายในภาคการศึกษาที่สอบวิทยานิพนธ์ นักศึกษาอาจลงทะเบียนเรียนวิทยานิพนธ์เพิ่มให้ครบหน่วยกิตวิทยานิพนธ์ได้ หลังพ้นกำหนดการเพิ่มและถอนรายวิชา โดยได้รับอนุมัติจากคณบดีสำนักวิชาบัณฑิตศึกษา เพื่อให้สามารถสอบวิทยานิพนธ์ได้ในภาคการศึกษานั้น

3. กรณีที่นักศึกษาลงทะเบียนเรียนรายวิชาครบถ้วนตามหลักสูตรกำหนดแล้ว และอยู่ระหว่างการทำวิทยานิพนธ์ นักศึกษาจะต้องรักษาสถานภาพการเป็นนักศึกษา และชำระค่าธรรมเนียมรักษาสถานภาพนักศึกษาตามที่สถาบันกำหนด คือ ภาคการศึกษาที่ 1 และ 2 จ่ายค่าธรรมเนียมรักษาสถานภาพนักศึกษา ภาคการศึกษาละ 4,000 บาท ภาคการศึกษาฤดูร้อน จ่ายค่าธรรมเนียมรักษาสถานภาพนักศึกษา ภาคการศึกษาละ 2,000 บาท

การลงทะเบียนเพื่อรักษาสถานภาพการเป็นนักศึกษา

นักศึกษาที่ศึกษารายวิชาครบตามโครงสร้างของหลักสูตรแล้ว แต่ยังไม่สามารถสอบวิทยานิพนธ์ให้ปรากฏผลผ่านอย่างสมบูรณ์ ต้องยื่นใบคำร้องเพื่อขอรักษาสถานภาพการเป็นนักศึกษาและจ่ายค่าธรรมเนียมรักษาสถานภาพนักศึกษา จนกว่าจะสำเร็จการศึกษาตามหลักสูตร

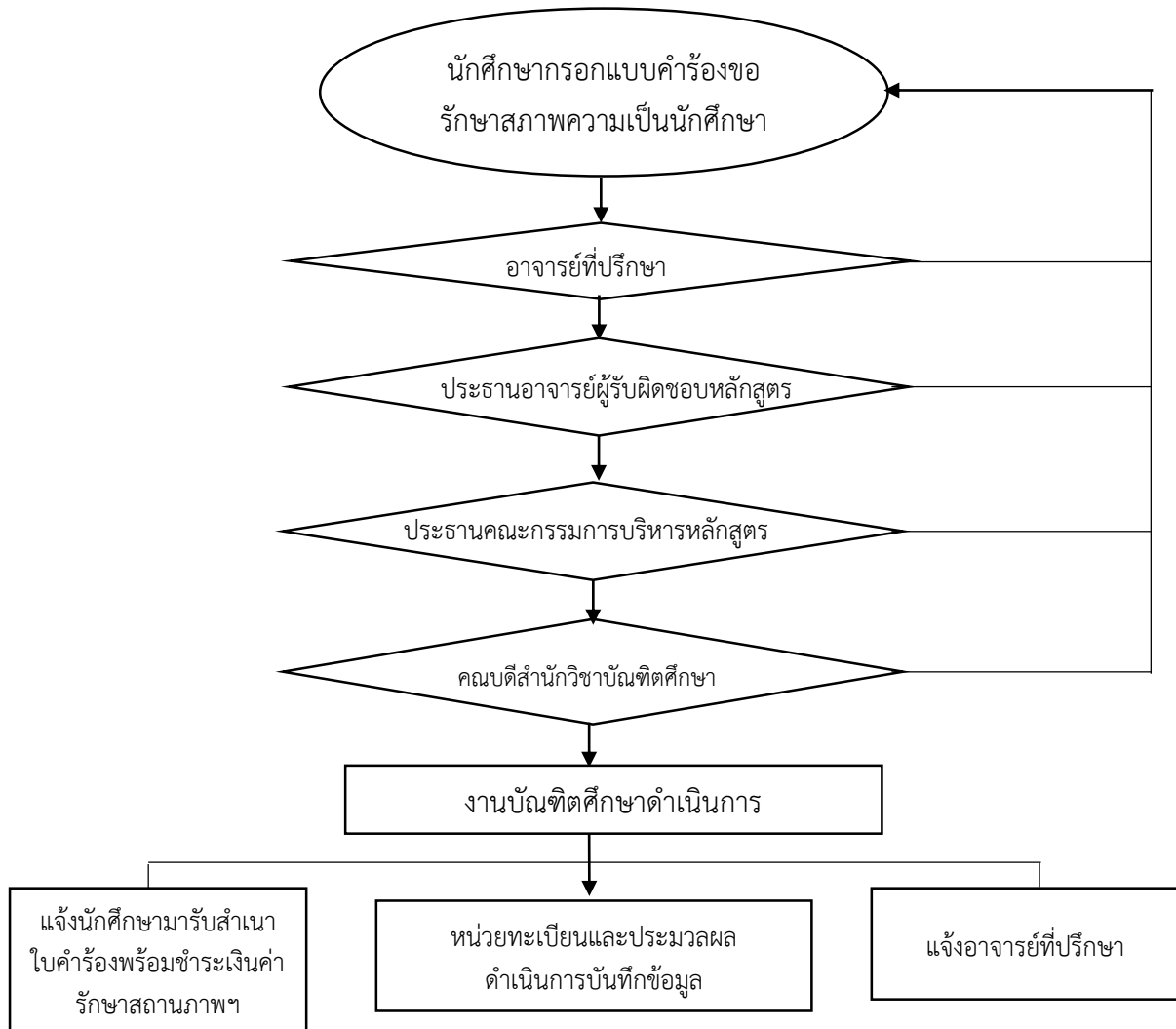

การลงทะเบียนข้ามสถาบัน

1. นักศึกษาจะลงทะเบียนเรียนรายวิชา ณ สถาบันอื่นได้ต่อเมื่อได้รับความเห็นชอบจากประธานคณะกรรมการบริหารหลักสูตร และต้องได้รับอนุมัติจากคณบดีสำนักวิชาบัณฑิตศึกษา โดยถือเกณฑ์การพิจารณาอนุมัติดังต่อไปนี้

1.1 รายวิชาที่หลักสูตรกำหนด มิได้เปิดสอนในสถาบัน ในภาคการศึกษาและปีการศึกษานั้น ด้วยเหตุผลต่างๆ

1.2 รายวิชาที่สถาบันอื่นเปิดสอน ต้องมีเนื้อหาที่เทียบเคียงกันได้หรือมีเนื้อหาสาระครอบคลุมไม่น้อยกว่าสามในสี่ของรายวิชาในหลักสูตร

1.3 รายวิชาที่เป็นประโยชน์ต่อการศึกษาหรือการทำวิทยานิพนธ์ของนักศึกษา

2. ให้นำหน่วยกิตและผลการศึกษารายวิชาที่นักศึกษาลงทะเบียนเรียนข้ามสถาบัน ไปเป็นส่วนหนึ่งของการประมวลผลการศึกษาตามหลักสูตรที่นักศึกษาศึกษาอยู่

3. นักศึกษาต้องเป็นฝ่ายรับผิดชอบค่าลงทะเบียนตามอัตราที่สถาบันกำหนด

การขอเพิ่ม ขอลดและขอถอนรายวิชา

นักศึกษาจะขอเพิ่ม ขอลด หรือขอถอนรายวิชาได้ต่อเมื่อได้รับความเห็นชอบจากประธานอาจารย์ผู้รับผิดชอบหลักสูตร และประธานคณะกรรมการบริหารหลักสูตร ทั้งนี้ ต้องได้รับอนุมัติจากคณบดีสำนักวิชาบัณฑิตศึกษา โดยถือเกณฑ์การพิจารณาอนุมัติดังต่อไปนี้

(1) การขอเพิ่มและขอลดรายวิชา จะต้องดำเนินการภายใน 2 สัปดาห์นับจากวันเปิดภาคการศึกษาของสถาบันในแต่ละภาคการศึกษาปกติ หรือภายในสัปดาห์แรกของการเปิดภาคการศึกษาภาคฤดูร้อน ในกรณีรายวิชาที่มีการขอลดนี้ จะไม่บันทึกลงในใบประมวลผลการศึกษา

(2) การขอถอนรายวิชา จะดำเนินการได้เมื่อพ้นสัปดาห์ที่ 2 นับจากวันเปิดภาคการศึกษาของสถาบันในแต่ละภาคการศึกษาปกติ หรือเมื่อพ้นสัปดาห์แรกของการเปิดภาคการศึกษาภาคฤดูร้อน จนถึง 1 สัปดาห์ก่อนการสอบครั้งสุดท้ายของรายวิชานั้น และจะบันทึกรายวิชาที่ขอถอนลงในใบประมวลผลการศึกษาด้วย

เวลาเรียน

นักศึกษาจะมีสิทธิเข้าสอบในรายวิชาภาคทฤษฎี หรือรายวิชาภาคปฏิบัติ ต่อเมื่อมีเวลาเรียนในรายวิชานั้นไม่น้อยกว่าร้อยละ 80 ของเวลาเรียนภาคทฤษฎี หรือรายวิชาภาคปฏิบัติ

การลงทะเบียนเรียนวิชาซ้ำ

นักศึกษาจะลงทะเบียนเรียนวิชาซ้ำ เพื่อคิดค่าคะแนนในวิชาที่เคยลงทะเบียน และได้ผลการเรียนตั้งแต่ระดับคะแนน B ขึ้นไปแล้วมิได้

ในกรณีที่นักศึกษาเรียนครบรายวิชาตามหลักสูตรแล้ว แต่ได้คะแนนเฉลี่ยสะสมต่ำกว่า 3.00 จะสามารถลงทะเบียนเรียนซ้ำได้ เพื่อคิดค่าคะแนนในวิชาที่เคยลงทะเบียน และได้ผลการเรียนต่ำกว่าระดับคะแนน A ได้ ทั้งนี้ ต้องได้รับความเห็นชอบจากคณะกรรมการบริหารหลักสูตร และได้รับอนุมัติจากคณบดีสำนักวิชาบัณฑิตศึกษา

การพัฒนาให้นักศึกษาให้มีทักษะและสอบผ่านภาษาอังกฤษ

1. จัดให้มี English Journal Club ทุกเดือนโดยอาจารย์และนักศึกษา
2. จัดให้มีการเรียนการสอนเป็นภาษาอังกฤษอย่างน้อย 1 หัวข้อ/รายวิชา
3. พัฒนาสื่อการเรียนรู้ในทุกรายวิชาเป็นภาษาอังกฤษที่เอื้อต่อการพัฒนาทักษะภาษาอังกฤษด้วยตนเอง โดยจัดทำ PowerPoint เป็นภาษาอังกฤษทุกหัวข้อและทุกรายวิชา
4. กำหนดให้นักศึกษาสอบวัดระดับความสามารถทางภาษาอังกฤษให้ผ่านตามเกณฑ์ระดับบัณฑิตศึกษาภายในภาคการศึกษาที่ 2 กรณียังไม่ผ่าน ให้ลงทะเบียนเรียนภาษาอังกฤษในหลักสูตรที่ได้รับการรับรอง แล้วนำผลการเรียน/ผลการสอบมาเทียบเคียงกับมาตรฐานระดับความสามารถทางภาษาให้แล้วเสร็จ ก่อนการสอบป้องกันวิทยานิพนธ์
5. จัดหาข้อมูลหลักสูตร/โปรแกรมด้านการพัฒนาทักษะภาษาอังกฤษที่ได้รับการรับรอง/ที่ได้มาตรฐานให้แก่ นักศึกษาที่ไม่ผ่านเกณฑ์ระดับความสามารถด้านทักษะภาษาอังกฤษ

การลาพักการศึกษา

นักศึกษายื่นคำร้องขอลาพักการศึกษา (STIN-GRAD-04) ส่งคำร้องที่งานบัณฑิตศึกษา โดยต้องได้รับความเห็นชอบจากอาจารย์ที่ปรึกษา ประธานอาจารย์ผู้รับผิดชอบหลักสูตร ประธานคณะกรรมการบริหารหลักสูตร และต้องได้รับอนุมัติจากคณบดีสำนักวิชาบัณฑิตศึกษา โดยถือเกณฑ์การพิจารณาอนุมัติดังต่อไปนี้

(1) ถูกเกณฑ์หรือระดมเข้ารับราชการทหารกองหนุน

(2) ได้รับทุนแลกเปลี่ยนนักศึกษาระหว่างประเทศหรือทุนอื่นใดซึ่งสถาบันเห็นสมควรสนับสนุน

(3) ป่วยจนต้องพักรักษาตัวเป็นเวลานานตามคำสั่งแพทย์ เกินร้อยละ 20 ของเวลาเรียนทั้งหมด โดยมีใบรับรองแพทย์

(4) มีความจำเป็นส่วนตัว โดยนักศึกษาผู้นั้นได้ศึกษาในสถาบันแล้วไม่น้อยกว่า 1 ภาคการศึกษา และมีค่าระดับชั้นเฉลี่ยสะสมไม่ต่ำกว่า 2.00 โดยให้ยื่นคำร้องขอลาพักการศึกษาภายใน 15 วันนับจากวันที่ขาดการศึกษา

การลาพักการศึกษา ตามข้อ (3) และ ข้อ (4) อนุมัติได้ครั้งละไม่เกิน 2 ภาคการศึกษาติดต่อกัน ถ้าจำเป็นต้องลาพักการศึกษาต่อไปอีก ให้ยื่นคำร้องใหม่ ซึ่งจะขอลาพักได้อีกไม่เกิน 1 ภาคการศึกษา การลาพักตามข้อ (1) ให้เป็นไปตามความต้องการของราชการทหาร และการลาพักตามข้อ (2) ให้เป็นไปตามเงื่อนไขของทุนที่ได้รับ ในกรณีที่นักศึกษาได้รับอนุญาตให้ลาพักการศึกษา ให้นับเวลาที่ลาพักอยู่ในระยะเวลาการศึกษาด้วย ยกเว้นนักศึกษาที่ได้รับอนุมัติให้ลาพักการศึกษาตามข้อ (1)

เมื่อคณบดีสำนักวิชาบัณฑิตศึกษาอนุมัติคำร้อง นักศึกษาต้องดำเนินการชำระเงินค่ารักษาสถานภาพความเป็นนักศึกษาทุกภาคการศึกษา เว้นแต่ภาคการศึกษาที่นักศึกษาได้ชำระค่าหน่วยกิตแล้ว มิฉะนั้นจะต้องพ้นสถานภาพการเป็นนักศึกษา โดยอัตราการชำระเงินค่ารักษาสถานภาพการเป็นนักศึกษาในภาคการศึกษาที่ 1 และ 2 ภาคการศึกษาละ 4,000 บาท ภาคการศึกษาฤดูร้อน ภาคการศึกษาละ 2,000 บาท (เป็นไปตามประกาศอัตราค่าธรรมเนียมการศึกษา และอัตราการเก็บค่าใช้จ่ายอื่นๆ สำหรับนักศึกษาหลักสูตรพยาบาลศาสตรมหาบัณฑิต พ.ศ. 2562) ที่หน่วยการเงินและบัญชี และนำไปเสร็จมายื่นที่งานบัณฑิตศึกษา

ขั้นตอนการขอลาพักการศึกษา

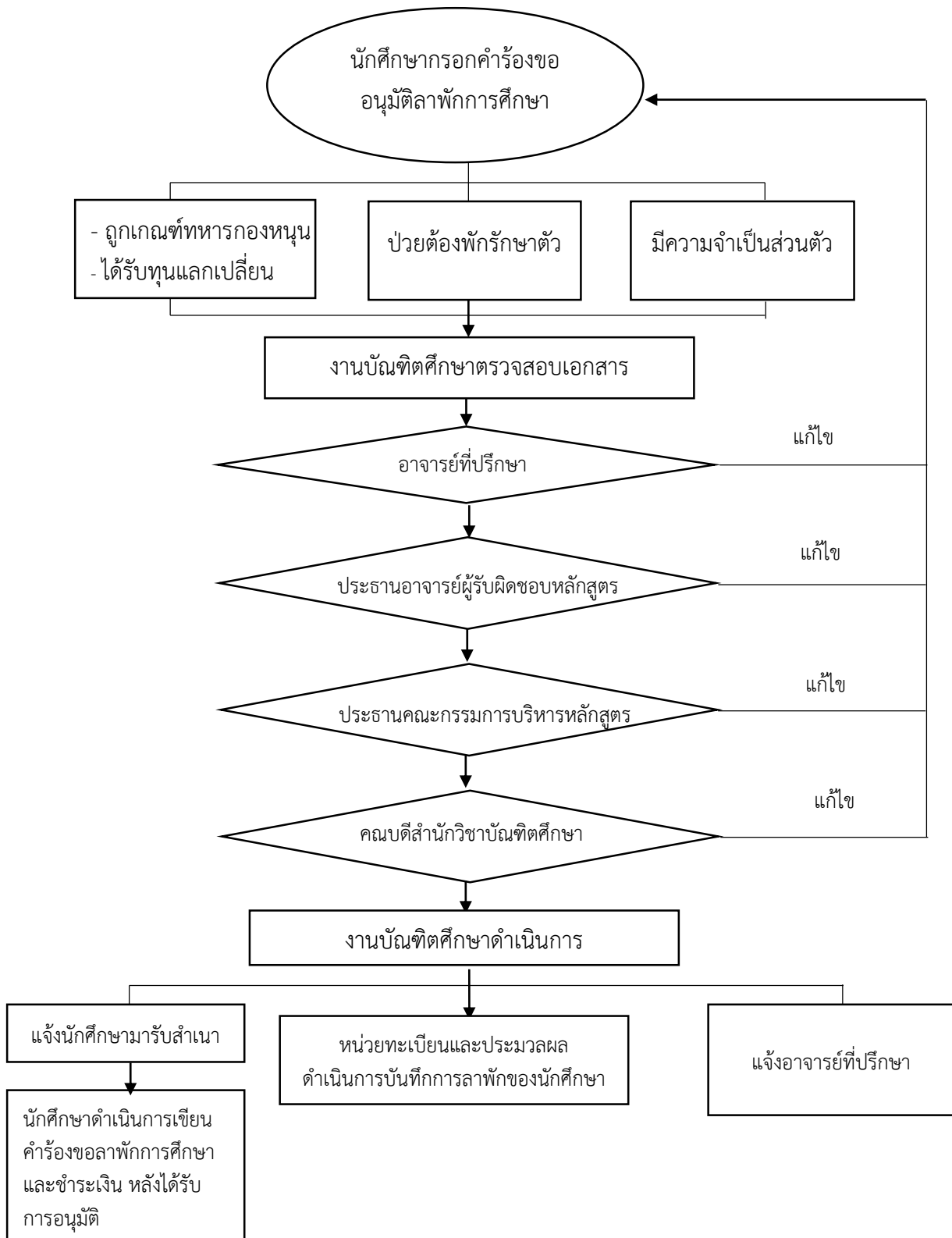

การขอกลับเข้าศึกษา

เมื่อนักศึกษาซึ่งได้รับอนุมัติให้ลาพักการศึกษาจะกลับเข้าศึกษา ให้นักศึกษาผู้นั้นยื่นคำร้องขอกลับเข้าศึกษา ต่อคณบดีสำนักวิชาบัณฑิตศึกษาก่อนกำหนดวันลงทะเบียนเรียนของสถาบัน ไม่น้อยกว่า 1 สัปดาห์ เมื่อนักศึกษาได้รับอนุมัติให้กลับเข้าศึกษาแล้ว ให้มีสถานภาพนักศึกษาเหมือนก่อนได้รับอนุมัติให้ลาพักการศึกษา

ขั้นตอนการขอกลับเข้าศึกษา

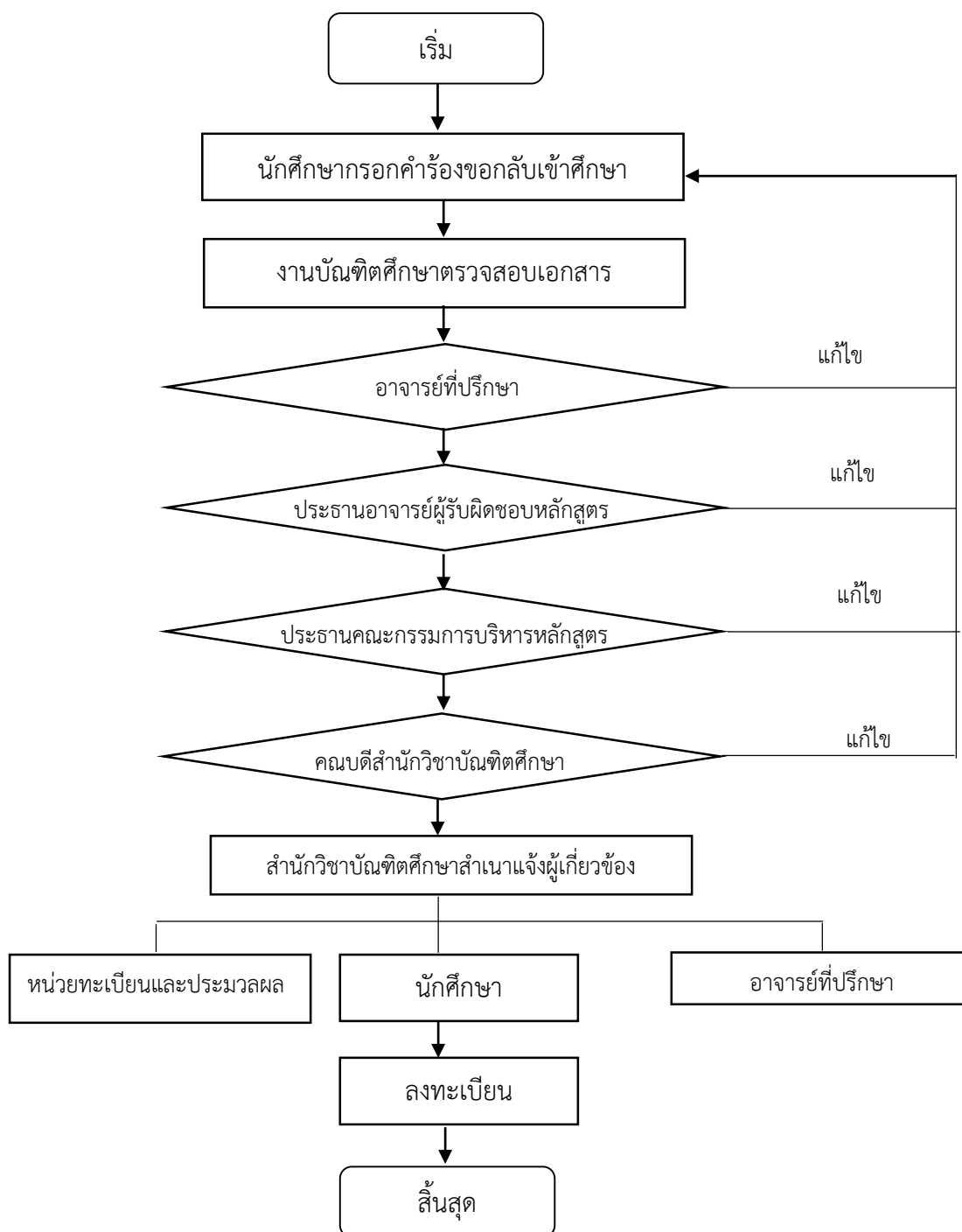

การพ้นสถานภาพการเป็นนักศึกษา

นักศึกษาจะพ้นสถานภาพการเป็นนักศึกษาในกรณีดังต่อไปนี้

- 1) ศึกษาครบตามหลักสูตรและได้รับปริญญา
- 2) ได้รับอนุมัติจากอธิการบดีให้ลาออก
- 3) ไม่ลงทะเบียนเรียน หรือไม่ได้มารักษาสถานภาพการเป็นนักศึกษา หรือไม่ชำระค่าธรรมเนียมการศึกษา ภายในกำหนดเวลา 2 สัปดาห์แรกของภาคการศึกษา ทั้งนี้ นักศึกษาที่พ้นสถานภาพการเป็นนักศึกษาภายในภาคการศึกษานั้น อาจขอคืนสถานภาพการเป็นนักศึกษาได้โดยได้รับอนุมัติจากอธิการบดี
- 4) ได้ค่าระดับชั้นเฉลี่ยประจำภาคการศึกษาต่ำกว่า 2.50 ติดต่อกันสองภาคการศึกษา
- 5) ไม่สามารถสำเร็จการศึกษาตามระยะเวลาการศึกษาที่หลักสูตรกำหนด
- 6) สอบวิทยานิพนธ์ ครั้งที่ 2 ไม่ผ่าน
- 7) ไม่ปฏิบัติตามเงื่อนไขการลาพักการศึกษา
- 8) ทุจริตในการสอบ
- 9) ทุจริตในการทำวิทยานิพนธ์
- 10) ถูกพิพากษาถึงที่สุดให้จำคุกคดีอาญา เว้นแต่ความผิดโดยประมาท หรือความผิดลหุโทษ
- 11) ตาย

การคืนสถานภาพการเป็นนักศึกษา

นักศึกษาที่ต้องการคืนสถานภาพการเป็นนักศึกษา หลังจากพ้นสถานภาพการเป็นนักศึกษา ในกรณีที่ 1) ได้รับอนุมัติจากอธิการบดีให้ลาออก 2) ไม่ลงทะเบียนเรียนหรือไม่ได้มารักษาสถานภาพการเป็นนักศึกษา หรือไม่ชำระค่าธรรมเนียมการศึกษา ภายในกำหนดเวลา 2 สัปดาห์แรกของภาคการศึกษา และ 3) ได้ค่าระดับชั้นเฉลี่ยประจำภาคการศึกษาต่ำกว่า 2.50 ติดต่อกันสองภาคการศึกษา นักศึกษาอาจขอคืนสถานภาพการเป็นนักศึกษาได้ โดยยื่นคำร้องต่อคณบดีสำนักวิชาบัณฑิตศึกษา ได้ภายใน 2 ปี นับจากวันที่พ้นสถานภาพการเป็นนักศึกษา

การลาออก

นักศึกษาที่ประสงค์จะลาออกจากความเป็นนักศึกษาของสถาบัน ให้ยื่นคำร้องต่อคณบดีสำนักวิชา บัณฑิตศึกษา โดยผ่านอาจารย์ที่ปรึกษา ประธานอาจารย์ผู้รับผิดชอบหลักสูตรและประธานคณะกรรมการ บริหารหลักสูตร ทั้งนี้ ผู้ที่จะได้รับการอนุมัติให้ลาออกได้ ต้องไม่มีหนี้สินกับสถาบัน

ขั้นตอนการลาออก

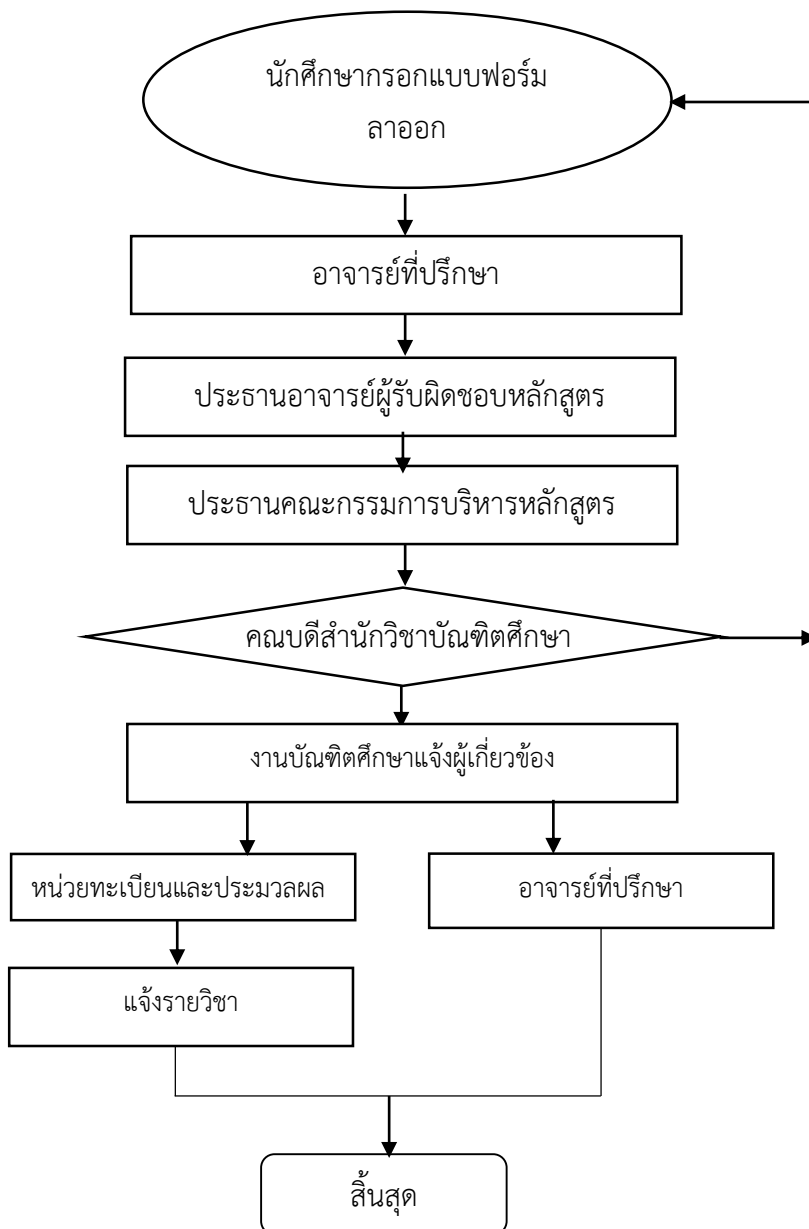

การเทียบโอนหน่วยกิต

ตามข้อบังคับสถาบันการพยาบาลศรีสวรินทิรา สภากาชาดไทย ว่าด้วยการศึกษาาระดับบัณฑิตศึกษา พ.ศ. 2561 หมวด 7 การเทียบโอนหน่วยกิต ข้อ 24 การรับและเทียบโอนหน่วยกิต นักศึกษาจะขอรับและเทียบโอนหน่วยกิตได้ต่อเมื่อได้รับความเห็นชอบจากประธานคณะกรรมการบริหารหลักสูตร และต้องได้รับอนุมัติจากคณบดีสำนักวิชาบัณฑิตศึกษา โดยถือเกณฑ์การพิจารณาอนุมัติดังต่อไปนี้

(1) เงื่อนไขในการเทียบรายวิชาและการโอนหน่วยกิต

(ก) เป็นรายวิชาที่โอนย้ายจากสถาบันอุดมศึกษาทั้งในประเทศหรือต่างประเทศ ที่มีมาตรฐานซึ่งสภาการพยาบาลหรือสำนักงานคณะกรรมการการอุดมศึกษา กระทรวงศึกษาธิการให้การรับรองและคณะกรรมการบริหารหลักสูตรมีมติเห็นชอบด้วย และเทียบได้เฉพาะหน่วยกิตรายวิชา (course work) เท่านั้น ยกเว้นวิทยานิพนธ์ไม่สามารถรับโอนหน่วยกิตได้

(ข) เป็นรายวิชาที่มีเนื้อหาและให้ประสบการณ์การเรียนรู้ครอบคลุมหรือเทียบเคียงกันได้ไม่น้อยกว่าสามในสี่ของรายวิชาที่ขอเทียบโอนหน่วยกิต และคณะกรรมการบริหารหลักสูตรมีมติเห็นชอบด้วย

(ค) เป็นรายวิชาที่ลงทะเบียนเรียนมาแล้วไม่เกิน 5 ปีการศึกษา ถ้าไม่เป็นไปตามนี้ให้อยู่ในดุลยพินิจของคณะกรรมการบริหารหลักสูตร

(ง) เป็นรายวิชาที่มีผลการเรียนไม่ต่ำกว่า B

(จ) การเทียบรายวิชาและการโอนหน่วยกิตให้ทำได้ไม่เกินหนึ่งในสี่ของจำนวนหน่วยกิตรวมของหลักสูตรที่รับโอน

(2) การเทียบรายวิชาและการโอนหน่วยกิต ให้ทำหนังสือถึงคณบดีสำนักวิชาบัณฑิตศึกษา พร้อมหลักฐานที่เกี่ยวข้องกับรายวิชาที่ขอโอน ทั้งนี้ ให้คณะกรรมการบริหารหลักสูตรเป็นผู้พิจารณาเสนอความเห็นพร้อมเหตุผล และเสนอคณบดีสำนักวิชาบัณฑิตศึกษาเป็นผู้อนุมัติ

(3) รายวิชาที่เทียบและโอนหน่วยกิต จะแสดงในใบแสดงผลการเรียนตามชื่อรายวิชาที่เทียบโอนให้ โดยให้สัญลักษณ์เป็น T และจะไม่นำมาคิดค่าระดับชั้นเฉลี่ย

การเทียบรายวิชาและการโอนหน่วยกิตที่มีได้กำหนดไว้ข้อบังคับนี้ ให้อยู่ในดุลยพินิจของสภาวิชาการ และให้อธิการบดีเป็นผู้อนุมัติ

ข้อ 25 คุณสมบัติของผู้ขอโอนหน่วยกิตรายวิชา

(1) มีสถานภาพการเป็นนักศึกษาและต้องไม่อยู่ในระหว่างลาพักหรือถูกสั่งพักการศึกษา

(2) ต้องศึกษาในสถาบันมาแล้วอย่างน้อย 2 ภาคการศึกษา และได้แต้มเฉลี่ยสะสมไม่น้อยกว่า 2.00

(3) ต้องลงทะเบียนเรียนรายวิชาที่สถาบันในภาคการศึกษาสุดท้ายก่อนสำเร็จการศึกษา

ทั้งนี้ สถาบันอาจกำหนดคุณสมบัติอื่นของผู้ขอโอนหน่วยกิตรายวิชาเพิ่มเติมได้เท่าที่ไม่ขัดหรือแย้งกับข้อบังคับนี้

ข้อ 26 ให้คณะกรรมการบริหารหลักสูตรเป็นผู้พิจารณาอนุมัติให้นักศึกษาไปศึกษารายวิชาในสถาบันอุดมศึกษาอื่น โดยอาจอนุมัติให้นักศึกษาเรียนบางรายวิชาในสถาบันอุดมศึกษาอื่นควบคู่กับการลงทะเบียนเรียนรายวิชาอื่นที่สถาบันในภาคการศึกษาเดียวกัน หรือเรียนรายวิชาเฉพาะแต่ในสถาบันอุดมศึกษาอื่นในภาคการศึกษานั้น

นักศึกษาที่จะโอนรายวิชาจากสถาบันอื่นต้องยื่นเรื่องขอให้สถาบันอนุมัติรายวิชาและสถาบันที่จะไปศึกษาก่อนที่จะไปเริ่มศึกษา หากพบว่าต้องมีการเปลี่ยนแปลงรายวิชา นักศึกษาต้องทำเรื่องขออนุมัติมาทันที สถาบันจะรับโอนเฉพาะรายวิชาที่ได้รับอนุมัติจากสถาบันก่อนหรือระหว่างการศึกษาที่อีกสถาบันหนึ่งเท่านั้น

การวัดผลและประเมินผลการศึกษา

ตามระเบียบข้อบังคับสถาบันการพยาบาลศรีวรวินิตรา สภากาชาดไทย ว่าด้วยการศึกษาระดับบัณฑิตศึกษา พ.ศ. 2561 หมวด 8 การวัดผลและประเมินผลการศึกษา

ข้อ 27 การประเมินผลการศึกษาจะต้องกระทำเมื่อสิ้นภาคการศึกษาแต่ละภาค โดยกระทำเป็นสัญลักษณ์ดังนี้

(1) สัญลักษณ์แสดงผลการศึกษาแต่ละรายวิชา

(ก) สัญลักษณ์ซึ่งมีค่าระดับชั้น ผลการสอบของแต่ละรายวิชาแสดงได้ด้วยสัญลักษณ์ต่าง ๆ ซึ่งมีความหมายและค่าระดับชั้น ดังนี้

สัญลักษณ์	ความหมาย	แต้มประจำ
A	ดีเลิศ (Excellent)	4.00
B+	ดีมาก (Very Good)	3.50
B	ดี (Good)	3.00
C+	ค่อนข้างดี (Fairly Good)	2.50
C	พอใช้ (Fair)	2.00
D+	อ่อน (Poor)	1.50
D	อ่อนมาก (Very Poor)	1.00
F	ตก (Fail)	0.00

(ข) สัญลักษณ์ซึ่งไม่มีค่าระดับชั้น ผลการสอบของแต่ละรายวิชาแสดงได้ด้วยสัญลักษณ์ต่าง ๆ ซึ่งมีความหมาย ดังนี้

สัญลักษณ์	ความหมาย
S	ผลการเรียนหรือการสอบเป็นที่พอใจ (Satisfactory)
U	ผลการเรียนหรือการสอบไม่เป็นที่พอใจ (Unsatisfactory)
I	รอการประเมินผล (Incomplete)
P	การเรียนหรือการทำวิทยานิพนธ์/การค้นคว้าอิสระ/สารนิพนธ์ ยังมีความต่อเนื่องและมีความก้าวหน้าเป็นที่น่าพอใจ (In Progress)
N	การเรียนหรือการทำวิทยานิพนธ์/การค้นคว้าอิสระ/ สารนิพนธ์ยังมีความ ต่อเนื่อง แต่มีความก้าวหน้าไม่เป็นที่น่าพอใจ (No Progress)
W	ถอนรายวิชา (Withdrawal)
AU	การศึกษาโดยไม่นับหน่วยกิต (Audit)
X	ยังไม่ได้รับผลการประเมิน (No Report)
T	การโอนหน่วยกิต (Transfer of Credit)

(2) รายวิชาที่อยู่ในหมวดวิชาแกนและหมวดวิชาเฉพาะสาขาของหลักสูตร จะต้องได้สัญลักษณ์ไม่ต่ำกว่า B และรายวิชาที่อยู่ในหมวดวิชาเลือกของหลักสูตร จะต้องได้สัญลักษณ์ไม่ต่ำกว่า C ถ้าได้สัญลักษณ์ต่ำกว่าที่ระบุไว้ข้างต้น ต้องลงทะเบียนเรียนซ้ำ สำหรับรายวิชาในหมวดวิชาเฉพาะสาขาคงลงทะเบียนเรียนซ้ำรายวิชาเดิม ถ้าเป็นรายวิชาในหมวดวิชาเลือกอาจลงทะเบียนรายวิชาอื่นแทนได้ ทั้งนี้ ผลการศึกษารายวิชาที่เรียนซ้ำจะต้องได้ไม่สูงกว่าสัญลักษณ์ B

- (3) การให้ F กระทำได้ในกรณีดังต่อไปนี้
- (ก) นักศึกษาเข้าสอบและ/หรือมีผลงานที่ประเมินผลว่า ตก
 - (ข) นักศึกษาขาดสอบโดยไม่ได้รับอนุญาตจากประธานวิชา ประธานคณะกรรมการบริหารหลักสูตร และไม่ได้รับอนุญาตจากคณบดี
 - (ค) นักศึกษาไม่ได้รับอนุญาตให้เข้าสอบ
 - (ง) นักศึกษาทำผิดข้อกำหนดในการสอบของแต่ละรายวิชา และได้รับการตัดสินให้ ตก
 - (จ) เปลี่ยนจากสัญลักษณ์ I เพราะนักศึกษาไม่สอบและ/หรือไม่ส่งผลการปฏิบัติงานภายในเงื่อนไขระยะเวลาของการประเมินผล I ในแต่ละกรณี
 - (ฉ) การทุจริตในการสอบ
- (4) การให้ S หรือ U กระทำได้เฉพาะรายวิชาที่ไม่มีหน่วยกิตหรือมีหน่วยกิต แต่คณะกรรมการบริหารหลักสูตรเห็นว่าไม่ควรจำแนกผลการศึกษาออกเป็นสัญลักษณ์ที่มีค่าระดับชั้น
- (5) การให้ I กระทำได้ในกรณี ดังต่อไปนี้
- (ก) นักศึกษาไม่ได้สอบและ/หรือไม่ส่งผลงาน เพราะป่วยโดยมีใบรับรองแพทย์รับรอง แต่นักศึกษาต้องมีเวลาเรียนอย่างน้อยร้อยละ 80
 - (ข) นักศึกษาไม่ได้สอบและ/หรือไม่ส่งผลงานด้วยเหตุสุดวิสัยให้อยู่ในดุลยพินิจของประธานวิชาและประธานอาจารย์ผู้รับผิดชอบหลักสูตร
 - (ค) ประธานวิชาและประธานอาจารย์ผู้รับผิดชอบหลักสูตรเห็นสมควรให้รอการประเมิน
 - (ง) นักศึกษาจะมี I ในระหว่างการศึกษาได้ไม่เกิน 2 รายวิชา ยกเว้นกรณี 27 (5)(ก)
- (6) ประธานวิชาต้องระบุนสาเหตุของการให้ I ดังนี้
- (ก) เมื่อมีการกำหนดให้สอบใหม่หรือส่งผลงานเพิ่มเติมภายใน 1 เดือน นับจากวันที่อาจารย์ผู้สอนแจ้งผลการสอบ
 - (ข) เมื่อมีการกำหนดให้ปฏิบัติงานเพิ่มเติมใหม่ในภาคการศึกษาถัดไป
 - (ค) เมื่อมีการกำหนดให้เรียนซ้ำวิชาเดิมในโอกาสแรกที่วิชานั้นเปิดสอน
- (7) การเปลี่ยนสัญลักษณ์ I นักศึกษาจะต้องดำเนินการตามกรณีที่ได้รับสัญลักษณ์ I ดังนี้
- (ก) สอบใหม่หรือส่งผลงานเพิ่มเติมภายใน 1 เดือนนับจากวันที่ประธานวิชาแจ้งผลการสอบ
 - (ข) ปฏิบัติงานเพิ่มเติมและได้รับการประเมินผลใหม่ภายในภาคการศึกษาถัดไป
 - (ค) ให้เรียนซ้ำอีก 1 ครั้ง ในโอกาสแรกที่วิชานั้นเปิดสอน
- (8) การให้ P หรือ N กระทำได้เฉพาะรายวิชาที่มีการสอนหรือปฏิบัติงานต่อเนื่องกันมากกว่า 1 ภาคการศึกษา โดยภาคการศึกษาแรกของการลงทะเบียนให้ประเมินด้วยสัญลักษณ์ P หรือ N และภาคการศึกษาสุดท้ายให้ประเมินด้วยสัญลักษณ์ซึ่งมีค่าระดับชั้น ตามข้อ 27 (1)(ก) หรือสัญลักษณ์ซึ่งไม่มีค่าระดับชั้น (S หรือ U)
- (9) การให้ W กระทำได้ในกรณีดังต่อไปนี้
- (ก) ในรายวิชาที่นักศึกษาได้รับอนุญาตให้ถอนรายวิชา ซึ่งการขอลถอนรายวิชา จะดำเนินการได้เมื่อพ้นสัปดาห์ที่ 2 นับจากวันเปิดภาคการศึกษาของสถาบันในแต่ละภาคการศึกษาปกติ หรือเมื่อพ้นสัปดาห์แรกของการเปิดภาคการศึกษาภาคฤดูร้อน จนถึง 1 สัปดาห์ ก่อนการสอบครั้งสุดท้ายของรายวิชานั้น และจะบันทึกรายวิชาที่ขอลถอนลงในใบประมวลผลการศึกษาด้วย

(ข) นักศึกษาได้รับอนุญาตให้ลาพักการศึกษา

(ค) นักศึกษาถูกสั่งพักการศึกษา

(10) การให้ AU กระทำได้เฉพาะรายวิชาที่นักศึกษาขอเข้าร่วมศึกษาโดยไม่นับหน่วยกิตและต้องมีเวลาเรียนหรือปฏิบัติการไม่น้อยกว่าร้อยละ 80 แต่หากนักศึกษามีเวลาเรียนหรือปฏิบัติการน้อยกว่าร้อยละ 80 จะต้องประเมินผลด้วยสัญลักษณ์ U

(11) การให้ X กระทำได้เฉพาะรายวิชาที่ยังไม่ได้รับรายงานผลการประเมินการศึกษาของรายวิชานั้นๆ ตามกำหนด

(12) สัญลักษณ์แสดงการประเมินผลความก้าวหน้าในการทำวิทยานิพนธ์/การค้นคว้าอิสระ/สารนิพนธ์

(ก) การประเมินผลความก้าวหน้าในการทำวิทยานิพนธ์/การค้นคว้าอิสระ/สารนิพนธ์ของนักศึกษาในแต่ละภาคการศึกษา ให้ประเมินด้วยสัญลักษณ์ “P” หรือ “N” หรือ “S” หรือ “U” ซึ่งมีความหมายดังนี้

“P” (In progress) หมายถึง ผลการประเมินความก้าวหน้าในการทำวิทยานิพนธ์/การค้นคว้าอิสระ/สารนิพนธ์ของนักศึกษามีความก้าวหน้าเป็นที่พอใจ

“N” (No progress) หมายถึง ผลการประเมินความก้าวหน้าการทำวิทยานิพนธ์/การค้นคว้าอิสระ/สารนิพนธ์ของนักศึกษาที่ไม่มีความก้าวหน้าหรือไม่เป็นที่พอใจ

“S” (Satisfactory) หมายถึง ผลงานการศึกษาวิจัยวิทยานิพนธ์/การค้นคว้าอิสระ/สารนิพนธ์เป็นที่พอใจ

“U” (Unsatisfactory) หมายถึง ผลงานการศึกษาวิจัยวิทยานิพนธ์/การค้นคว้าอิสระ/สารนิพนธ์ไม่เป็นที่พอใจ

การให้สัญลักษณ์ “P” หรือ “N” หรือ “S” หรือ “U” เป็นดังนี้

1) ให้สัญลักษณ์ P หรือ N ในกรณีที่ยังไม่สามารถจัดการวัดผลของรายวิชาได้ในภาคการศึกษานั้น

2) ให้สัญลักษณ์ P หรือ N อาจให้ตามสัดส่วนของความก้าวหน้าในการทำวิทยานิพนธ์/การค้นคว้าอิสระ/สารนิพนธ์ ตามแนวปฏิบัติในการประเมินความก้าวหน้าในการทำวิทยานิพนธ์จัดทำเป็นประกาศของสำนักวิชาบัณฑิตศึกษา

3) ให้สัญลักษณ์ S หรือ U ในกรณีที่มีการประเมินผลหรือสอบวิทยานิพนธ์/การค้นคว้าอิสระ/สารนิพนธ์เรียบร้อยแล้ว ภายในภาคการศึกษานั้นๆ

(ข) หากการประเมินผลความก้าวหน้าในการทำวิทยานิพนธ์/การค้นคว้าอิสระ/สารนิพนธ์ของนักศึกษาปรากฏสัญลักษณ์ “U” ติดต่อกัน 2 ภาคการศึกษา หรือ “N” ติดต่อกัน 4 ภาคการศึกษา อาจารย์ที่ปรึกษาวิทยานิพนธ์หลัก/การค้นคว้าอิสระ/สารนิพนธ์ และประธานอาจารย์ผู้รับผิดชอบหลักสูตรต้องพิจารณาหาสาเหตุที่แท้จริง พร้อมทั้งกำหนดแนวทางแก้ไข และรายงานให้คณบดีทราบและพิจารณาหาข้อยุติ

ข้อ 28 การลงทะเบียนนักศึกษาที่ทุจริต

(1) การลงทะเบียนนักศึกษาที่ทุจริตในการสอบ

การลงทะเบียนนักศึกษาที่ทุจริตในการสอบ เป็นอำนาจของประธานวิชา อาจารย์ผู้รับผิดชอบหลักสูตร และคณบดี โดยพิจารณาตามสมควรแก่กรณี ดังต่อไปนี้

(ก) ให้ได้สัญลักษณ์ F ในรายวิชาที่ทุจริต

(ข) ให้ได้สัญลักษณ์ F ทุกรายวิชาที่ลงทะเบียนเรียนในภาคการศึกษานั้น

(ค) ให้ได้สัญลักษณ์ F ทุกรายวิชาที่ลงทะเบียนเรียนในภาคการศึกษานั้น และให้พักการศึกษาในภาคการศึกษาถัดไปไม่น้อยกว่า 1 ภาคการศึกษา

อธิการบดีมีอำนาจสั่งให้นักศึกษาที่ทุจริตในการสอบผ่านสถานภาพการเป็นนักศึกษา และนักศึกษาที่ถูกสั่งให้พ้นสถานภาพการเป็นนักศึกษาหมดสิทธิที่จะเข้าศึกษาในระดับบัณฑิตศึกษาตลอดไป

(2) การลงโทษนักศึกษาที่ทุจริตในการทำวิทยานิพนธ์/การค้นคว้าอิสระ/สารนิพนธ์

เมื่อเกิดกรณีกล่าวหาว่ามีการทุจริตในการทำวิทยานิพนธ์/การค้นคว้าอิสระ/สารนิพนธ์ ให้อธิการบดีแต่งตั้งคณะกรรมการขึ้นเพื่อพิจารณาสอบสวน อำนาจหน้าที่และการสอบสวนให้ทำเป็นประกาศสถาบัน

การลงโทษนักศึกษาที่ทุจริตในการทำวิทยานิพนธ์/การค้นคว้าอิสระ/สารนิพนธ์ ให้พิจารณาตามสมควรแก่กรณี ดังต่อไปนี้

(ก) กรณีที่มีได้เป็นการจงใจหรือเป็นกรณีที่นักศึกษาละเลย การดำเนินการตามขั้นตอนการทำวิทยานิพนธ์/การค้นคว้าอิสระ/สารนิพนธ์ ที่กำหนดไว้และไม่ร้ายแรง อาจปรับให้การสอบวิทยานิพนธ์/การค้นคว้าอิสระ/สารนิพนธ์ ปรากฏผลเป็น “ตก” และให้นักศึกษาเริ่มขั้นตอนการทำวิทยานิพนธ์/การค้นคว้าอิสระ/สารนิพนธ์ใหม่ ทั้งนี้ ต้องไม่ถือเป็นเหตุให้ต้องมีการต่ออายุการศึกษา

(ข) ในกรณีที่เป็นการทุจริตอย่างร้ายแรง ให้อธิการบดีสั่งให้พ้นสถานภาพนักศึกษา และในกรณีที่สำเร็จการศึกษาแล้ว ให้เสนอสภาวิชาการถอดถอนปริญญาต่อไป

ข้อ 29 การนับจำนวนหน่วยกิต

(1) การนับจำนวนหน่วยกิตสะสมเพื่อให้ครบตามที่หลักสูตรกำหนด ให้นับเฉพาะจำนวนหน่วยกิตที่กำหนดในหลักสูตรของรายวิชาที่สอบได้เท่านั้น

ในกรณีที่นักศึกษาลงทะเบียนเรียนรายวิชาใดมากกว่าหนึ่งครั้ง ให้นับเฉพาะจำนวนหน่วยกิตครั้งสุดท้ายที่ประเมินผลว่าสอบได้ไปคิดเป็นหน่วยกิตสะสมเพียงครั้งเดียว

(2) การรวมจำนวนหน่วยกิตเพื่อใช้ในการคำนวณค่าระดับชั้น ให้นับหน่วยกิตของทุกรายวิชาที่มีค่าระดับชั้น

ในกรณีที่นักศึกษาลงทะเบียนเรียนรายวิชาใดมากกว่าหนึ่งครั้ง ให้นับจำนวนหน่วยกิตครั้งสุดท้ายไปใช้ในการคำนวณค่าระดับชั้น

ข้อ 30 การคิดค่าระดับชั้น

การคิดค่าระดับชั้น มี 2 ประเภท คือ ค่าระดับชั้นประจำภาคและค่าระดับชั้นเฉลี่ยสะสม ดังนี้

(1) ค่าระดับชั้นเฉลี่ยประจำภาค ให้คำนวณจากผลการศึกษาของนักศึกษาในภาคการศึกษานั้น โดยเอาผลรวมของผลคูณของหน่วยกิตกับค่าระดับชั้นของผลการศึกษาแต่ละรายวิชาเป็นตัวตั้งหารด้วยจำนวนหน่วยกิตรวมของรายวิชาที่ผลการศึกษาที่มีค่าระดับชั้นในภาคการศึกษานั้น ๆ ให้มีทศนิยมสองตำแหน่ง โดยปัดเศษจากตำแหน่งที่สาม

(2) ค่าระดับชั้นเฉลี่ยสะสม ให้คำนวณจากผลการศึกษาของนักศึกษาตั้งแต่เริ่มเข้าศึกษาในหลักสูตรนั้นจนถึงการประเมินผลครั้งสุดท้าย โดยเอาผลรวมของผลคูณของหน่วยกิตกับค่าระดับชั้นของผลการศึกษาแต่ละรายวิชาเป็นตัวตั้งหารด้วยจำนวนหน่วยกิตรวมของรายวิชาทั้งหมดที่ศึกษา และผลการศึกษาที่มีค่าระดับชั้นให้มีทศนิยมสองตำแหน่ง โดยปัดเศษจากตำแหน่งที่สาม

ในกรณีที่นักศึกษาลงทะเบียนเรียนซ้ำ ให้นำค่าระดับชั้นของสัญลักษณ์ที่ได้รับจากการประเมินครั้งสุดท้ายมาคำนวณค่าระดับชั้นเฉลี่ยสะสม ทั้งนี้ ค่าระดับชั้นของรายวิชาที่ลงทะเบียนเรียนซ้ำ ต้องได้สัญลักษณ์ในระดับที่ไม่สูงกว่าสัญลักษณ์ B

เกณฑ์การตัดเกรดรายวิชาทฤษฎีและปฏิบัติ

หลักเกณฑ์ในการให้เกรด ใช้วิธีการอิงเกณฑ์ของสถาบัน ดังนี้

เกรด	ช่วงคะแนน
A	≥ 80.00
B+	75.0 – 79.9
B	70.0 – 74.9
C+	65.0 – 69.9
C	60.0 – 64.9
D+	55.0 – 59.9
D	50.0 – 54.9
F	< 50.0

รายวิชาที่อยู่ในหมวดวิชาแกนและหมวดวิชาเฉพาะสาขาของหลักสูตร จะต้องได้สัญลักษณ์ไม่ต่ำกว่า B และรายวิชาที่อยู่ในหมวดวิชาเลือกของหลักสูตร จะต้องได้สัญลักษณ์ไม่ต่ำกว่า C ถ้าได้สัญลักษณ์ต่ำกว่าที่ระบุไว้ข้างต้น ต้องลงทะเบียนเรียนซ้ำ สำหรับรายวิชาในหมวดวิชาเฉพาะสาขาต้องลงทะเบียนเรียนซ้ำรายวิชาเดิม ถ้าเป็นรายวิชาในหมวดวิชาเลือกอาจลงทะเบียนรายวิชาอื่นแทนได้ ทั้งนี้ ผลการศึกษารายวิชาที่เรียนซ้ำจะต้องได้ไม่สูงกว่าสัญลักษณ์ B

เมื่อนักศึกษาศึกษารายวิชาครบถ้วนตามที่หลักสูตรกำหนด จะต้องได้ระดับคะแนนเฉลี่ยไม่ต่ำกว่า 3.00 จากระบบ 4 ระดับคะแนนหรือเทียบเท่า

การสำเร็จการศึกษา

ตามระเบียบข้อบังคับสถาบันการพยาบาลศรีวรวินิทร สภากาชาดไทย ว่าด้วยการศึกษาาระดับบัณฑิตศึกษา พ.ศ. 2561 หมวด 11 การสำเร็จการศึกษา

ข้อ 34 การสำเร็จการศึกษา

นักศึกษาจะสำเร็จการศึกษาได้ ต้องมีคุณสมบัติ ดังนี้

(ก) ศึกษารายวิชาครบถ้วนตามที่หลักสูตรกำหนดโดยจะต้องได้ระดับคะแนนเฉลี่ยไม่ต่ำกว่า 3.00 จากระบบ 4 ระดับคะแนนหรือเทียบเท่า

(ข) เสนอวิทยานิพนธ์ และสอบผ่านการสอบปากเปล่าขั้นสุดท้าย โดยคณะกรรมการที่สถาบันแต่งตั้ง และต้องเป็นระบบเปิดให้ผู้สนใจเข้ารับฟังได้

(ค) แผน ก2 ผลงานวิทยานิพนธ์หรือส่วนหนึ่งของวิทยานิพนธ์ต้องได้รับการตีพิมพ์หรืออย่างน้อยได้รับการยอมรับให้ตีพิมพ์ในวารสารระดับชาติหรือระดับนานาชาติที่มีคุณภาพตามประกาศคณะกรรมการการอุดมศึกษา เรื่อง หลักเกณฑ์การพิจารณาวารสารทางวิชาการสำหรับการเผยแพร่ผลงานทาง

วิชาการ หรือนำเสนอต่อที่ประชุมวิชาการโดยบทความที่นำเสนอฉบับสมบูรณ์ (Full Paper) ได้รับการตีพิมพ์ ในรายงานสืบเนื่องจากการประชุมวิชาการ (Proceedings)

(ง) ไม่ค้างชำระค่าธรรมเนียมต่าง ๆ หรือมีหนี้สินกับสถาบัน

(จ) ข้อกำหนดอื่น ๆ ตามที่แต่ละหลักสูตรจะกำหนด โดยความเห็นชอบของ

สำนักวิชาบัณฑิตศึกษา

ข้อ 35 การขออนุมัติปริญญา

(1) นักศึกษาผู้คาดว่าจะสำเร็จการศึกษาในแต่ละภาคการศึกษา ให้อื่นคำร้องแสดงความ จ้างงขอสำเร็จการศึกษาต่อสำนักวิชาบัณฑิตศึกษาล่วงหน้าอย่างน้อย 30 วัน ก่อนสิ้นภาคการศึกษาที่คาดว่าจะ สำเร็จ

(2) สภาวิชาการเสนอชื่อผู้สำเร็จการศึกษาต่อสภาสถาบันเพื่ออนุมัติปริญญา

(3) การเพิกถอนปริญญา

สภาสถาบันอาจพิจารณาเพิกถอนปริญญาซึ่งได้อนุมัติแก่ผู้สำเร็จการศึกษาผู้หนึ่ง ผู้ใดไปแล้ว ตามกรณีดังต่อไปนี้

(ก) ผู้สำเร็จการศึกษาผู้นั้น ไม่มีคุณสมบัติครบถ้วนตามคุณสมบัติผู้มีสิทธิ์เข้าศึกษา หรือผู้สำเร็จการศึกษาของหลักสูตรที่ตนได้สำเร็จการศึกษาตามข้อบังคับนี้ การเพิกถอนปริญญาให้มีผลตั้งแต่วันที่สภาสถาบันได้อนุมัติปริญญาให้กับบุคคลนั้น

(ข) วิทยานิพนธ์ลอกเลียนงานผู้อื่น หรือตัดแปลงข้อมูลที่ไม่เป็นข้อเท็จจริง หรือ ปลอมแปลงผลงานวิจัย หรือไม่ได้กระทำด้วยตนเอง การเพิกถอนปริญญาให้มีผลตั้งแต่วันที่สภาสถาบันได้ อนุมัติปริญญาให้กับบุคคลนั้น

(ค) ผู้สำเร็จการศึกษาผู้นั้นได้กระทำการอันเป็นที่เสื่อมเสียร้ายแรงต่อสถาบัน หรือ ต่อศักดิ์ศรีแห่งปริญญาที่ตนได้รับ การเพิกถอนปริญญาในกรณีนี้ให้มีผลตั้งแต่วันที่สภาสถาบันมีมติเพิกถอน

ข้อ 36 การอุทธรณ์

เมื่อสถาบันมีคำสั่งหรือคำวินิจฉัยในเรื่องใดอันเกี่ยวกับข้อบังคับสถาบันการพยาบาลศรีสว รินทรา สภาการศึกษาว่าด้วยการศึกษาระดับบัณฑิตศึกษา พ.ศ. 2561 หากมีนักศึกษาไม่เห็นด้วยกับคำสั่ง หรือคำวินิจฉัยนั้น ให้มีสิทธิอุทธรณ์ต่ออธิการบดี ภายใน 30 วัน นับแต่วันที่ได้รับทราบคำสั่งหรือคำวินิจฉัย แล้วแต่กรณี และคำสั่งหรือคำวินิจฉัยของอธิการบดีถือเป็นที่สุด

ภาคผนวก

แนวปฏิบัติในการประเมินความก้าวหน้าในการทำวิทยานิพนธ์

ลำดับ	ลักษณะความก้าวหน้า	จำนวนหน่วยกิตที่ได้รับประเมิน
1	เสนอหัวข้อวิทยานิพนธ์และได้รับความเห็นชอบจากสำนักวิชาบัณฑิตศึกษา	2
2	มีความก้าวหน้าตามข้อ (1) และ อยู่ระหว่างการเขียนโครงร่างวิทยานิพนธ์	3
3	มีความก้าวหน้าตามข้อ (1) ถึง (2) และ คณะกรรมการที่ปรึกษาวิทยานิพนธ์เห็นชอบให้เสนอโครงร่างวิทยานิพนธ์ ต่อคณะกรรมการสอบป้องกันโครงร่างวิทยานิพนธ์	4
4	มีความก้าวหน้าตามข้อ (1) ถึง (3) และ สอบโครงร่างวิทยานิพนธ์ “ผ่าน”	5
5	มีความก้าวหน้าตามข้อ (1) ถึง (4) และ แก้ไขโครงร่างเสร็จ ส่งแบบฟอร์มขออนุมัติแต่งตั้งคณะกรรมการวิทยานิพนธ์ และได้รับการรับรองจากคณะกรรมการจริยธรรมการวิจัย	6
6	มีความก้าวหน้าตามข้อ (1) ถึง (5) และ อยู่ระหว่างการเก็บข้อมูลแต่ยังไม่เสร็จ	7
7	มีความก้าวหน้าตามข้อ (1) ถึง (6) และ เก็บรวบรวมข้อมูลเสร็จเรียบร้อย	8
8	มีความก้าวหน้าตามข้อ (1) ถึง (7) และ วิเคราะห์ข้อมูลและแปลผล	9
9	มีความก้าวหน้าตามข้อ (1) ถึง (8) และ อยู่ระหว่างการเขียนรายงาน	10
10	มีความก้าวหน้าตามข้อ (1) ถึง (9) และ เขียนวิทยานิพนธ์เสร็จ และสอบวิทยานิพนธ์เสร็จ	11
11	มีความก้าวหน้าตามข้อ (1) ถึง (10) และ ส่งเล่ม เขียนบทความวิจัยและได้รับการตอบรับการตีพิมพ์	12

ในกรณีที่ความก้าวหน้าวิทยานิพนธ์อยู่ในข้อ (6) ถึง (9) และมีผลงานวิทยานิพนธ์หรือส่วนหนึ่งของวิทยานิพนธ์ได้รับการตีพิมพ์หรืออย่างน้อยได้รับการยอมรับให้ตีพิมพ์ตามข้อ 34 (1) (ค) ของข้อบังคับสถาบันว่าด้วยการศึกษาระดับบัณฑิตศึกษา พ.ศ. 2561 คือ ตีพิมพ์หรือได้รับการตอบรับการตีพิมพ์ในวารสารระดับชาติหรือระดับนานาชาติที่มีคุณภาพตามประกาศคณะกรรมการการอุดมศึกษา เรื่อง หลักเกณฑ์การพิจารณาวารสารทางวิชาการสำหรับการเผยแพร่ผลงานทางวิชาการ หรือนำเสนอต่อที่ประชุมวิชาการโดยบทความที่นำเสนอฉบับสมบูรณ์ (Full Paper) ได้รับการตีพิมพ์ในรายงานสืบเนื่องจากการประชุมวิชาการ (Proceedings) ให้กำหนดน้ำหนักหน่วยกิตความก้าวหน้าของวิทยานิพนธ์เพิ่มขึ้นอีก 1 หน่วยกิต

ขั้นตอนการทำวิทยานิพนธ์ หลักสูตรพยาบาลศาสตรมหาบัณฑิต

สถาบันการพยาบาลศรีสวรินทิรา สภากาชาดไทย
ขั้นตอนการทำวิทยานิพนธ์ หลักสูตรพยาบาลศาสตรมหาบัณฑิต

ลำดับ	กระบวนการ	รายละเอียด			
1	<p>กระบวนการ</p> <p>เริ่ม</p>	<p>รายละเอียด</p> <p>การลงทะเบียนวิทยานิพนธ์</p> <p>1) นักศึกษาพบอาจารย์ที่ปรึกษาทั่วไป/ประธานอาจารย์ผู้รับผิดชอบหลักสูตรเพื่อขอลงทะเบียนวิทยานิพนธ์</p> <p>2) นักศึกษาลงทะเบียนผ่านระบบทะเบียนนักศึกษา หรือ https://edu.sti.ac.th และชำระค่าธรรมเนียมการศึกษา</p>			ช่วงเวลา ภาคเรียน ปี 1 (พฤษภาคม)
2		<p>นักศึกษาแจ้งหัวข้อวิทยานิพนธ์ที่สนใจต่อประธานอาจารย์ผู้รับผิดชอบหลักสูตร</p>			พฤษภาคม
3		<p>การแต่งตั้งอาจารย์ที่ปรึกษาโครง้งวิทยานิพนธ์</p> <p>1) ประธานอาจารย์ผู้รับผิดชอบหลักสูตรพิจารณารายชื่ออาจารย์ที่ปรึกษาโครง้งวิทยานิพนธ์เสนอต่อประธานคณะกรรมการบริหารหลักสูตรเพื่อให้ความเห็นชอบ</p> <p>2) งานบัณฑิตศึกษาจัดทำคำสั่งแต่งตั้งอาจารย์ที่ปรึกษาโครง้งวิทยานิพนธ์เสนอต่อคณบดีเพื่อลงนามอนุมัติ</p> <p>3) คุณสมบัติของอาจารย์ที่ปรึกษาโครง้งวิทยานิพนธ์เช่นเดียวกับอาจารย์ที่ปรึกษากิจการพิเศษและอาจารย์ที่ปรึกษาโครง้งวิทยานิพนธ์ร่วมลำดับ ซึ่งคุณสมบัติให้เป็นที่มาของคำสั่งสถาบันการพยาบาลศรีสวรินทิรา สภากาชาดไทยว่าด้วย การศึกษาระดับบัณฑิตศึกษา พ.ศ. 2561 หมวด 3 คณาจารย์ และบุคลากรสนับสนุนการเรียนการสอน ข้อ 12 (1) (ง) และ (จ)</p>			พฤษภาคม – มิถุนายน

ลำดับ	กระบวนการ	รายละเอียด	ช่วงเวลา
4	<p style="text-align: center;">กระบวนการ</p> <p style="text-align: center;">(ต่อ)</p>	<p style="text-align: center;">รายละเอียด</p> <p>การจัดทำโครงการวิจัยฉบับย่อและขอพิจารณาหัวข้อวิทยานิพนธ์ (Pre-Proposal)</p> <ol style="list-style-type: none"> 1) นักศึกษาจัดทำแบบขอพิจารณาหัวข้อวิทยานิพนธ์พร้อมแนบโครงการวิจัยฉบับย่อ (Pre-Proposal) 2) อาจารย์ที่ปรึกษาโครงร่างฯ พิจารณาให้ความเห็นชอบ 3) ประธานอาจารย์ผู้รับผิดชอบหลักสูตรให้ความเห็นชอบ 4) นักศึกษาคำเนินการจัดส่งหนังสือเชิญคณะกรรมการพร้อมโครงการวิจัยฉบับย่อ ก่อนเข้าร่วมนำเสนอเพื่อขอรับการพิจารณาหัวข้อวิทยานิพนธ์ 7 วันทำการ 5) การขอพิจารณาหัวข้อวิทยานิพนธ์ ให้ทำภายใน 90 วันทำการ และสามารถขยายเวลาออกไปได้ไม่เกิน ๑ ปี หลังจากลงทะเบียนวิทยานิพนธ์ 	<p style="text-align: center;">ชวณายน-กรกฎาคม</p> <p style="text-align: center;">มิถุนายน</p>
5		<p>การแต่งตั้งคณะกรรมการพิจารณาหัวข้อวิทยานิพนธ์</p> <ol style="list-style-type: none"> 1) ประธานอาจารย์ผู้รับผิดชอบหลักสูตรพิจารณาคณะกรรมการพิจารณาหัวข้อวิทยานิพนธ์เสนอต่อประธานคณะกรรมการบริหารหลักสูตรเพื่อให้ความเห็นชอบ 2) งานบัณฑิตศึกษาจัดทำคำสั่งแต่งตั้งคณะกรรมการพิจารณาหัวข้อวิทยานิพนธ์เสนอต่อคณบดีเพื่อลงนามอนุมัติ 3) คณะกรรมการ ประกอบด้วย อาจารย์ประจำหลักสูตรที่มีคุณสมบัติเป็นไปตามข้อบังคับสถาบันการพยาบาลศรีสวรินทิรา สภากาชาดไทย ว่าด้วย การศึกษาระดับบัณฑิตศึกษา พ.ศ. 2561 หมวด 3 คณะจารย์ และบุคลากรสนับสนุนการเรียนการสอน ข้อ 12 (1) (ฉ) รวม 4 คน เพื่อทำหน้าที่ประธาน กรรมการและเลขานุการ โดยมีการกรรมาที่นับอาจารย์ภายนอกสาขาวิชา จำนวน ๑ คน 	<p style="text-align: center;">มิถุนายน-กรกฎาคม</p>
6		<p>การนำเสนอและพิจารณาหัวข้อวิทยานิพนธ์</p> <ol style="list-style-type: none"> 1) นักศึกษานำเสนอหัวข้อวิทยานิพนธ์ ตามตารางที่กำหนดในกิจกรรม Research day 2) คณะกรรมการพิจารณาหัวข้อวิทยานิพนธ์ดำเนินการพิจารณาหัวข้อตามตารางที่กำหนด โดยพิจารณาจากความเป็นไปได้ทางวิชาการและจริยธรรมการวิจัย ขอบเขตงานวิจัยให้สอดคล้องกับระยะเวลาในการทำวิจัย และประโยชน์ที่ได้รับจากงานวิจัยที่เกี่ยวข้องกับการพยาบาล 3) ประธานคณะกรรมการนำเสนอผลการพิจารณาต่อประธานอาจารย์ผู้รับผิดชอบหลักสูตร 4) ประธานอาจารย์ผู้รับผิดชอบหลักสูตรเสนอผลการพิจารณาต่อประธานคณะกรรมการบริหารหลักสูตรและคณบดีเพื่อให้ความเห็นชอบ ภายใน 15 วันทำการ นับจากวันพิจารณาหัวข้อวิทยานิพนธ์ 5) กรณีกรรมการ ไม่สามารถเข้าร่วมพิจารณาหัวข้อวิทยานิพนธ์ได้ตามตารางที่กำหนด ให้กรรมการที่มียุเม้นน้อยกว่า 3 คน พิจารณาหัวข้อวิทยานิพนธ์ หรือให้กรรมการนั้นๆ พิจารณาหัวข้อวิทยานิพนธ์ทางออนไลน์หรือส่งข้อคิดเห็นเป็นลายลักษณ์อักษรต่อประธานคณะกรรมการ 	<p style="text-align: center;">มิถุนายน-กรกฎาคม</p>

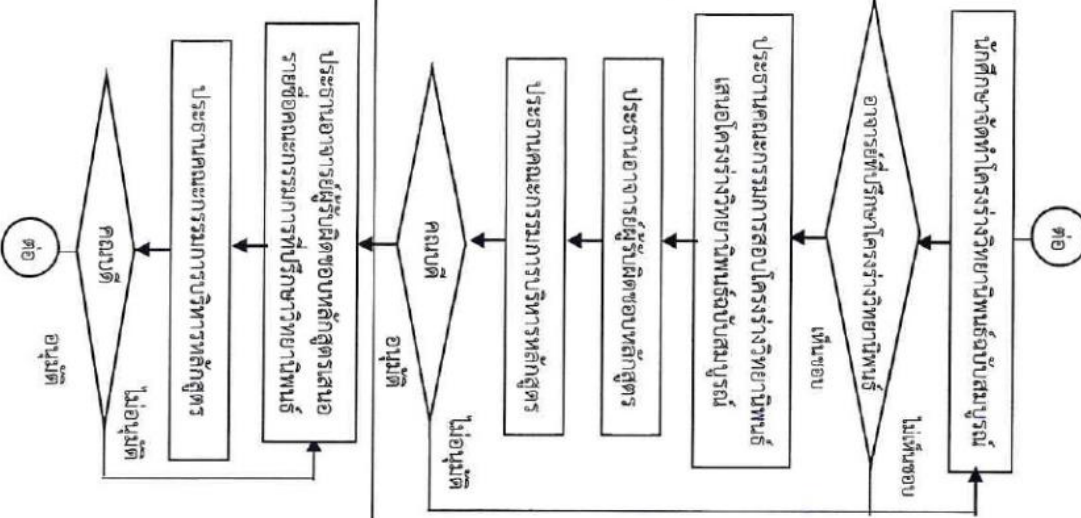
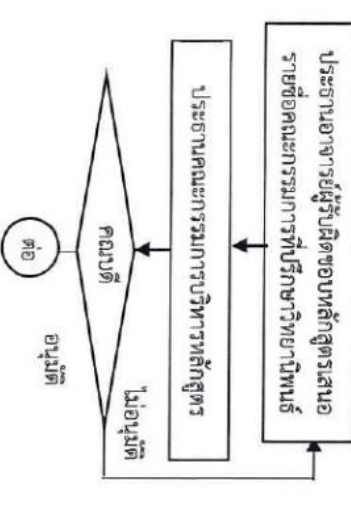

ลำดับ	กระบวนการ	รายละเอียด	ช่วงเวลา
7		<p>6) กรณีที่นักศึกษาไม่สามารถเข้าร่วมนำเสนอเพื่อขอรับการพิจารณาหัวข้อวิทยานิพนธ์ ตามตารางที่กำหนด ให้ประธานคณะกรรมการแต่งตั้งคนบดที่ทราบภายใน 3 วันทำการ นับจากวันที่จรรยาบรรณหัวข้อวิทยานิพนธ์ และให้นักศึกษาทำบันทึกส่งเหตุผลพร้อมทั้งขออนุมัติกำหนดการเข้าร่วมวิทยานิพนธ์ ประธานอาจารย์ผู้รับผิดชอบหลักสูตรและประธานคณะกรรมการบริหารหลักสูตร 7) การขอเปลี่ยนแปลงหัวข้อวิทยานิพนธ์ ให้เป็นไปตามข้อบังคับสถาบันการพยาบาลศรีสวรินทิรา สภากาชาดไทย ว่าด้วย การศึกษาระดับบัณฑิตศึกษา พ.ศ. 2561 หมวด 10 การทำวิทยานิพนธ์/ การค้นคว้าอิสระ/สารนิพนธ์ และการสอบวิทยานิพนธ์/การค้นคว้าอิสระ/สารนิพนธ์ ข้อ 32 (5)</p>	<p>การจัดทำโครงร่างวิทยานิพนธ์และกำหนดคณะกรรมการสอบโครงร่างวิทยานิพนธ์</p> <ol style="list-style-type: none"> 1) นักศึกษาจัดทำโครงร่างวิทยานิพนธ์ร่วมกับอาจารย์ที่ปรึกษาโครงร่างวิทยานิพนธ์ 2) อาจารย์ที่ปรึกษาโครงร่างวิทยานิพนธ์ เห็นชอบให้นักศึกษาสอบโครงร่างวิทยานิพนธ์ 3) นักศึกษาส่งเล่มโครงร่างวิทยานิพนธ์ผ่านทางการตรวจสอบการคัดลอกผลงานวิทยานิพนธ์พร้อมแบบฟอร์มที่งานบัณฑิตศึกษา 4) งานบัณฑิตศึกษาตรวจสอบเอกสาร 5) ประธานอาจารย์ผู้รับผิดชอบหลักสูตรพิจารณา เห็นชอบให้สอบโครงร่างวิทยานิพนธ์ และพิจารณารายชื่อคณะกรรมการสอบโครงร่างวิทยานิพนธ์ 6) และเสนอรายชื่อคณะกรรมการสอบโครงร่างวิทยานิพนธ์ ต่อประธานคณะกรรมการบริหารหลักสูตรและคณะมนตรี ในความเห็นชอบ 6) งานบัณฑิตศึกษาจัดส่งคำสั่งคณะกรรมการสอบโครงร่างวิทยานิพนธ์ หนังสือเชิญ และกำหนดวันเวลาสอบ เสนอคนบดलगานอนุมัติ 7) คณะกรรมการสอบโครงร่างวิทยานิพนธ์ประกอบด้วย อาจารย์ประจำหลักสูตร รวมไปถึงไม่น้อยกว่า 3 คน ทั้งนี้ ประธานกรรมการสอบ ต้องไม่เป็นอาจารย์ที่ปรึกษาวิทยานิพนธ์หลักหรืออาจารย์ที่ปรึกษาวิทยานิพนธ์ร่วม และกรรมการสอบโครงร่างวิทยานิพนธ์ต้องมีคุณวุฒิ คุณสมบัติ และผลงานทางวิชาการ เป็นไปตามข้อบังคับสถาบันการพยาบาลศรีสวรินทิรา สภากาชาดไทย ว่าด้วย การศึกษาระดับบัณฑิตศึกษา พ.ศ. 2561 หมวด 3 คณะจารย์และบุคลากรสนับสนุนการเรียนการสอน ข้อ 1.2 (1) (ฉ)
			<p>กรกฎาคม-กันยายน</p>

ลำดับ	กระบวนการ	รายละเอียด	ช่วงเวลา
8	<p style="text-align: center;">กระบวนการ</p> <p style="text-align: center;">(ต่อ)</p> <p style="text-align: center;">นักศึกษาดำเนินการจัดทำหนังสือเชิญคณะกรรมการสอบ โครงการวิทยานิพนธ์พร้อมแนบโครงการ</p>	<p style="text-align: center;">รายละเอียด</p> <p>8) นักศึกษาดำเนินการจัดส่งหนังสือเชิญคณะกรรมการสอบโครงการวิทยานิพนธ์พร้อมแนบโครงการวิทยานิพนธ์ ก่อนสอบ 14 วันทำการ</p>	<p style="text-align: center;">ช่วงเวลา</p> <p>ก่อนสอบ 14 วันทำการ</p>
8	<p style="text-align: center;">คณะกรรมการสอบโครงการ</p> <p style="text-align: center;">พิจารณาผลสอบ</p> <p style="text-align: center;">ผ่าน</p> <p style="text-align: center;">ผ่านโดยมีเงื่อนไข</p> <p style="text-align: center;">ไม่ผ่าน</p> <p style="text-align: center;">นักศึกษาจัดทำสรุปการปรับปรุงแก้ไขโครงการวิทยานิพนธ์</p> <p style="text-align: center;">ประธานคณะกรรมการสอบโครงการวิทยานิพนธ์</p> <p style="text-align: center;">ประธานอาจารย์รับผิดชอบหลักสูตร</p> <p style="text-align: center;">ประธานคณะกรรมการบริหารหลักสูตร</p> <p style="text-align: center;">คณบดี</p> <p style="text-align: center;">(ต่อ)</p>	<p>การสอบโครงการวิทยานิพนธ์</p> <ol style="list-style-type: none"> 1) นักศึกษาสอบโครงการวิทยานิพนธ์ตามกำหนดการ 2) คณะกรรมการสอบโครงการวิทยานิพนธ์ประเมินผลการศึกษาสอบ เมื่อการสอบโครงการวิทยานิพนธ์เสร็จสิ้นแล้ว ให้คณะกรรมการสอบโครงการวิทยานิพนธ์ อภิปรายแสดงความคิดเห็นและลงมติ "ลับ" ตัดสินผลการสอบโครงการวิทยานิพนธ์ ตามเกณฑ์ 3) กรณีผ่านโดยมีเงื่อนไข ให้นักศึกษาจัดทำสรุปการปรับปรุงแก้ไขโครงการวิทยานิพนธ์โดยได้รับความเห็นชอบจากอาจารย์ที่ปรึกษาโครงการวิทยานิพนธ์ ส่งงานนั้นตัดศึกษาภายใน 2 วันทำการ นับจากวันสอบโครงการวิทยานิพนธ์ 4) ประธานคณะกรรมการสอบโครงการวิทยานิพนธ์ส่งผลการสอบโครงการวิทยานิพนธ์มายังคณบดี โดยผ่านประธานอาจารย์ผู้รับผิดชอบหลักสูตร และประธานคณะกรรมการบริหารหลักสูตร ภายใน 15 วันทำการ นับจากวันสอบโครงการวิทยานิพนธ์ 5) นักศึกษาต้องสอบโครงการวิทยานิพนธ์ ภายใน 2 ภาคการศึกษา นับแต่เริ่มลงทะเบียนวิทยานิพนธ์ กรณีที่ไม่สามารถดำเนินการสอบได้ภายใน 2 ภาคการศึกษา ให้นักศึกษาทำบันทึกชี้แจงเหตุผลพร้อมทั้งขออนุมัติกำหนดสอบโครงการวิทยานิพนธ์ต่อคณบดีผ่านอาจารย์ที่ปรึกษาโครงการวิทยานิพนธ์และประธานคณะกรรมการบริหารหลักสูตร ทั้งนี้อาจขยายกำหนดเวลาต่อไปอีก 1 ภาคการศึกษาได้ 6) กรณีกรรมการสอบโครงการวิทยานิพนธ์ ไม่สามารถมาทำการสอบโครงการวิทยานิพนธ์ได้ตามกำหนด ให้ปฏิบัติ ดังรายละเอียดเอกสารที่ 2 7) กรณีที่นักศึกษาไม่สามารถเข้าสอบโครงการวิทยานิพนธ์ตามตารางที่กำหนด ให้ถือว่าสอบไม่ผ่านในการสอบครั้งนั้น โดยประธานกรรมการสอบต้องรายงานผลการสอบตามแบบรายงานการสอบ ให้งานบัณฑิตศึกษาทราบภายใน ๕ วันทำการ หลังวันสอบ และให้นักศึกษาทำบันทึกชี้แจงเหตุผลพร้อมทั้งขออนุมัติกำหนดสอบโครงการวิทยานิพนธ์ใหม่ต่อคณบดี โดยได้รับความเห็นชอบจากอาจารย์ที่ปรึกษา โครงการวิทยานิพนธ์ ประธานอาจารย์ผู้บริหารหลักสูตรและประธานคณะกรรมการบริหารหลักสูตร ทั้งนี้นักศึกษาต้องสอบโครงการวิทยานิพนธ์ ภายใน 2 ภาคการศึกษา นับแต่เริ่มลงทะเบียนวิทยานิพนธ์ 	<p style="text-align: center;">ช่วงเวลา</p> <p>ภายใน 2 ภาคการศึกษา นับแต่เริ่มลงทะเบียน</p>

ลำดับ	กระบวนการ	รายละเอียด	ช่วงเวลา
9	<p style="text-align: center;">กระบวนการ</p> 	<p>การจัดทำโครงสร้างวิทยานิพนธ์ฉบับสมบูรณ์</p> <p>1) นักศึกษาจัดทำโครงสร้างวิทยานิพนธ์ฉบับสมบูรณ์โดยได้รับความเห็นชอบจากอาจารย์ที่ปรึกษาโครงร่างวิทยานิพนธ์และได้แก้ไขตามคณะกรรมการสอบโครงร่างวิทยานิพนธ์แล้ว ตามระยะเวลาที่กำหนดไว้</p> <p>2) ประธานคณะกรรมการสอบโครงร่างวิทยานิพนธ์ เสนอโครงร่างวิทยานิพนธ์ที่นักศึกษาได้แก้ไขตามคำแนะนำของคณะกรรมการสอบโครงร่างวิทยานิพนธ์ จำนวน 1 เล่ม ต่อประธานอาจารย์ผู้รับผิดชอบหลักสูตร เพื่อเสนอต่อประธานคณะกรรมการบริหารหลักสูตรและคณบดี</p> <p>3) คณบดีอนุมัติหัวข้อและการทำวิทยานิพนธ์</p> <p>4) การขอเปลี่ยนแปลงโครงร่างวิทยานิพนธ์ ซึ่งหากการเปลี่ยนแปลงโครงร่างวิทยานิพนธ์มีผลต่อการเปลี่ยนแปลงสาระสำคัญของเนื้อหาวิทยานิพนธ์ ให้อาจารย์ที่ปรึกษาโครงร่างวิทยานิพนธ์ประเมินจำนวนหน่วยกิตจากโครงร่างวิทยานิพนธ์เดิมที่สามารถนำไปใช้กับโครงร่างวิทยานิพนธ์ใหม่ได้ แต่ต้องไม่เกินจำนวนหน่วยกิตที่ผ่านได้หลักสูตร P ซึ่งสามารถนำมานับเพื่อสำเร็จการศึกษาตามหลักสูตรได้ โดยต้องได้รับความเห็นชอบจากประธานอาจารย์ผู้รับผิดชอบหลักสูตร ประธานคณะกรรมการบริหารหลักสูตรและต้องได้รับอนุมัติจากคณบดี</p>	
10		<p>การแต่งตั้งคณะกรรมการที่ปรึกษาวิทยานิพนธ์</p> <p>1) ประธานอาจารย์ผู้รับผิดชอบหลักสูตรเสนอรายชื่อคณะกรรมการที่ปรึกษาวิทยานิพนธ์ประกอบด้วย อาจารย์ที่ปรึกษาวิทยานิพนธ์หลัก และอาจารย์ที่ปรึกษาวิทยานิพนธ์ร่วม (ถ้ามี) ต่อประธานคณะกรรมการบริหารหลักสูตรให้ความเห็นชอบเพื่อเสนอคณบดีลงนามแต่งตั้งคณะกรรมการที่ปรึกษาวิทยานิพนธ์</p> <p>2) คณบดีให้ความเห็นชอบรายชื่อและลงนามแต่งตั้งคณะกรรมการที่ปรึกษาวิทยานิพนธ์</p> <p>3) คุณวุฒิ คณบดี และผลงานทางวิชาการของอาจารย์ที่ปรึกษาวิทยานิพนธ์หลัก และอาจารย์ที่ปรึกษาวิทยานิพนธ์ร่วม ให้เป็นไปตามข้อบังคับสถาบันการพยาบาลศรีสวรินทิรา สภากาชาดไทย ว่าด้วยการระดับบัณฑิตศึกษา พ.ศ. 2561 หมวด 3 คณาจารย์และบุคลากรสนับสนุนการเรียนการสอน ข้อ 12 (ง) และ (จ)</p>	

ลำดับ	กระบวนการ	รายละเอียด	ช่วงเวลา
11	<p>กระบวนการ</p> <p>ต่อ</p> <p>ดำเนินการวิจัยและทำวิทยานิพนธ์</p> <p>ดำเนินการวิจัยและทำวิทยานิพนธ์ภายใต้การดูแลของคณะกรรมการที่ปรึกษาวิทยานิพนธ์</p>	<p>รายละเอียด</p> <p>การดำเนินการวิจัยและทำวิทยานิพนธ์</p> <p>นักศึกษาดำเนินการวิจัยและจัดทำวิทยานิพนธ์ด้วยตนเองร่วมกับอาจารย์ที่ปรึกษาวิทยานิพนธ์หลักและอาจารย์ที่ปรึกษาวิทยานิพนธ์ร่วม ทั้งนี้ นักศึกษาจะต้องทำวิทยานิพนธ์อย่างเต็มความสามารถของตนเอง หากพบจุดติดในการทำวิทยานิพนธ์ จะมีการส่งโทรศัทพ์ศึกษาตามข้อบังคับสถาบันการพยาบาลศิริราชศิริราช สภากาชาดไทย ว่าด้วย การศึกษาระดับบัณฑิตศึกษา พ.ศ. 2561 หมวด 8 การวัดผลและประเมินผลการศึกษา ข้อ 28 (2)</p>	<p>ช่วงเวลา</p> <p>ระยะเวลาในการทำวิทยานิพนธ์ ให้อยู่ภายในระยะเวลาเรียน รวมไปถึง 5 ปีการศึกษา ตามข้อบังคับสถาบันฯ หมวด 2 หลักสูตร ข้อ 9 (1)</p>
12	<p>นักศึกษาลงเรียนวิทยานิพนธ์</p> <p>นักศึกษาลงเรียนวิทยานิพนธ์</p>	<p>การขอสอบวิทยานิพนธ์และการแต่งตั้งคณะกรรมการสอบวิทยานิพนธ์</p> <p>1) นักศึกษาลงเรียนวิทยานิพนธ์แล้วได้รับความเห็นชอบจากอาจารย์ที่ปรึกษาวิทยานิพนธ์หลักและร่วมและผ่านการตรวจเอกสารดีออกผลงานฯ พร้อมแนบแฟ้มที่งานบัณฑิตศึกษา</p> <p>2) งานบัณฑิตศึกษาตรวจเอกสารและคุณสมบัติของผู้สมัครสอบวิทยานิพนธ์</p>	
13	<p>งานบัณฑิตศึกษาตรวจสอบ</p> <p>ถูกต้อง</p> <p>ไม่ถูกต้อง</p> <p>ประธานอาจารย์ผู้รับผิดชอบหลักสูตรเสนอรายชื่อคณะกรรมการสอบฯ</p> <p>ประธานคณะกรรมการบริหารหลักสูตร</p> <p>ไม่เห็นชอบ</p> <p>เห็นชอบ</p> <p>แต่งตั้งคณะกรรมการสอบวิทยานิพนธ์และกำหนดการสอบ</p> <p>คณะกรรมการสอบวิทยานิพนธ์</p> <p>อนุมัติ</p> <p>ไม่อนุมัติ</p> <p>อนุมัติ</p>	<p>3) ประธานอาจารย์ผู้รับผิดชอบหลักสูตรเห็นชอบให้สอบวิทยานิพนธ์และพิจารณารายชื่อคณะกรรมการสอบวิทยานิพนธ์ต่อประธานคณะกรรมการบริหารหลักสูตรเพื่อพิจารณาให้ความเห็นชอบ</p> <p>4) งานบัณฑิตศึกษาลงแจ้งแต่งตั้งคณะกรรมการสอบวิทยานิพนธ์ และกำหนดวันเวลาสอบ เสนอต่อคณะดีเพื่อลงนามอนุมัติ</p> <p>5) คณะกรรมการสอบวิทยานิพนธ์ ประกอบด้วย อาจารย์ประจำหลักสูตร และผู้ทรงคุณวุฒิภายนอกสถาบันรวมไม่น้อยกว่า 3 คน ทั้งนี้ ประธานกรรมการสอบ ต้องไม่เป็นอาจารย์ที่ปรึกษาวิทยานิพนธ์หลัก หรืออาจารย์ที่ปรึกษาวิทยานิพนธ์ร่วม โดยกรรมการสอบวิทยานิพนธ์ และผู้ทรงคุณวุฒิภายนอกสถาบัน ต้องมีคุณสมบัติ คุณสมบัติ ผลงานทางวิชาการ เป็นไปตามข้อบังคับสถาบันการพยาบาลศิริราช สภากาชาดไทย ว่าด้วย การศึกษาระดับบัณฑิตศึกษา พ.ศ. 2561 หมวด 3 คณะจารย์และบุคลากรสนับสนุนการเรียนการสอน ข้อ 12 (1) (อ) หน้าหนึ่งของคณะกรรมการสอบวิทยานิพนธ์</p>	
14	<p>งานบัณฑิตศึกษาออกหนังสือเชิญสอบ</p> <p>คณะกรรมการ</p> <p>อนุมัติ</p> <p>ไม่อนุมัติ</p>	<p>6) งานบัณฑิตศึกษาออกหนังสือเชิญคณะกรรมการสอบวิทยานิพนธ์และเสนอคณะดีลงนาม</p>	
15	<p>นักศึกษาลงเรียนวิทยานิพนธ์</p> <p>นักศึกษาลงเรียนวิทยานิพนธ์</p>	<p>7) นักศึกษาลงเรียนการจัดส่งหนังสือเชิญคณะกรรมการสอบวิทยานิพนธ์พร้อมเล่มวิทยานิพนธ์</p>	<p>ก่อนสอบ 15 วันทำการ</p>

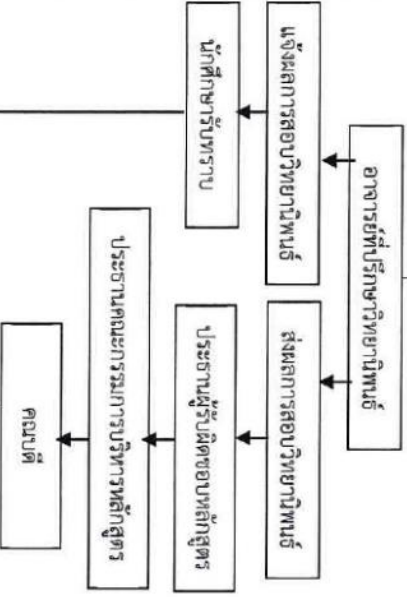
ลำดับ	กระบวนการ	รายละเอียด	ช่วงเวลา
17	<p style="text-align: center;">กระบวนการสอบวิทยานิพนธ์</p> <p style="text-align: center;">(ต่อ)</p>	<p>การสอบวิทยานิพนธ์</p> <p>รายละเอียด</p> <p>1) นักศึกษาลองวิทยานิพนธ์ตามกำหนดการโดยงานบัณฑิตศึกษาจะจัดทำเป็นประกาศกำหนดวัน-เวลาและสถานที่สอบและปิดประกาศไว้ให้ทราบโดยทั่วกัน การดำเนินการสอบวิทยานิพนธ์ให้เป็นการสอบแบบเปิด ซึ่งนักศึกษาและผู้สนใจทั่วไปสามารถเข้าร่วมรับฟังได้ตามกำหนดเวลาและสถานที่ซึ่งงานบัณฑิตศึกษาได้ประกาศไว้ ทั้งนี้การสอบถือเป็น การสอบปากเปล่าระหว่างนักศึกษากับคณะกรรมการสอบ ประธานกรรมการสอบจะต้องแจ้งให้ผู้ร่วมรับฟังทราบว่า ไม่มีสิทธิคัดค้านปัญหาใดๆ ขณะที่กำลังดำเนินการสอบ</p> <p>2) คณะกรรมการสอบวิทยานิพนธ์ประเมินผลการสอบ เมื่อการสอบวิทยานิพนธ์เสร็จสิ้นแล้ว ให้คณะกรรมการสอบวิทยานิพนธ์ อภิปรายแสดงความคิดเห็นและลงมติ “ผ่าน” ตัดสินผลการสอบวิทยานิพนธ์ การตัดสินผลการสอบว่า “ผ่าน” “ผ่านโดยมีเงื่อนไข” และ “ไม่ผ่าน” ให้เป็นไปตามเกณฑ์ข้อบังคับสถาบันการพยาบาลศรีสวรินทิรา สภากาชาดไทย ว่าด้วย การศึกษาระดับบัณฑิตศึกษา พ.ศ. 2561 หมวด 10 การทำวิทยานิพนธ์และการสอบวิทยานิพนธ์ ข้อ 33 (4) (ก)</p> <p>3) กรณีกรรมการสอบวิทยานิพนธ์ ไม่สามารถมาทำการสอบวิทยานิพนธ์ได้ตามกำหนด ให้ปฏิบัติตามข้อบังคับสถาบันการพยาบาลศรีสวรินทิรา สภากาชาดไทย ว่าด้วย การศึกษาระดับบัณฑิตศึกษา พ.ศ. 2560 หมวด 10 การทำวิทยานิพนธ์และการสอบวิทยานิพนธ์ ข้อ 33 (3)</p> <p>4) กรณีที่นักศึกษาไม่สามารถเข้าสอบวิทยานิพนธ์ตามตารางที่กำหนด ให้ถือว่าสอบไม่ผ่านในการสอบครั้งนั้น ให้ปฏิบัติตามข้อบังคับสถาบันการพยาบาลศรีสวรินทิรา สภากาชาดไทย ว่าด้วย การศึกษาระดับบัณฑิตศึกษา พ.ศ. 2560 หมวด 10 การทำวิทยานิพนธ์และการสอบวิทยานิพนธ์ ข้อ 33 (4) (ก) 3)</p>	
18	<p style="text-align: center;">นักศึกษาลองวิทยานิพนธ์ตามแบบปรับปรุงแก้ไขการสอบ</p> <p style="text-align: center;">(ต่อ)</p>	<p>5) นักศึกษาจัดทำสรุปการปรับปรุงแก้ไขวิทยานิพนธ์โดยได้รับความเห็นชอบจากอาจารย์ที่ปรึกษาวิทยานิพนธ์ที่ปรึกษาและอาจารย์ที่ปรึกษาวิทยานิพนธ์ร่วม ส่งงานบัณฑิตศึกษาภายใน 2 วันทำการ นับจากวันสอบวิทยานิพนธ์</p>	<p>ภายใน 2 วันทำการ หลังสอบ</p>

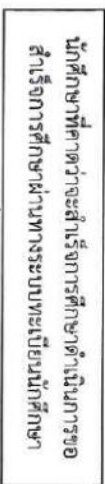
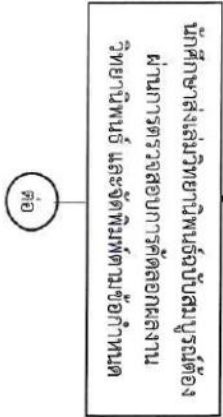
ลำดับ	กระบวนการ	รายละเอียด	ช่วงเวลา
19	<p style="text-align: center;">กระบวนการ</p> <p style="text-align: center;">๑๐</p> 	<p>6) กรรมการสอบผู้เป็นอาจารย์ที่ปรึกษาวิทยานิพนธ์หลักแจ้งผลการตัดสินการสอบวิทยานิพนธ์ให้นักศึกษาทราบอย่างเป็นทางการภายใน 5 วันทำการ นับจากวันสอบวิทยานิพนธ์</p> <p>7) กรรมการสอบผู้เป็นอาจารย์ที่ปรึกษาวิทยานิพนธ์หลักแจ้งผลการสอบวิทยานิพนธ์มายังคณบดี โดยผ่านประธานอาจารย์ผู้รับผิดชอบหลักสูตรและประธานคณะกรรมการบริหารหลักสูตร ภายใน 15 วันทำการ นับจากวันสอบวิทยานิพนธ์</p>	<p>ช่วงเวลา</p> <p>ภายใน 5 วันทำการ นับจากวันสอบวิทยานิพนธ์</p> <p>ภายใน 15 วันทำการ นับจากวันสอบวิทยานิพนธ์</p>
20		<p>การจัดทำวิทยานิพนธ์ฉบับสมบูรณ์</p> <p>นักศึกษาจัดทำวิทยานิพนธ์ฉบับสมบูรณ์โดยได้รับความเห็นชอบจากอาจารย์ที่ปรึกษาวิทยานิพนธ์หลักและอาจารย์ที่ปรึกษาวิทยานิพนธ์ร่วม และได้แก้ไขตามความคิดเห็นกรรมการสอบวิทยานิพนธ์แล้ว ตามระยะเวลาที่กำหนดไว้</p>	<p>ตามระยะเวลาที่กำหนด</p>
21		<p>นักศึกษาที่คาดว่าจะสำเร็จการศึกษาให้ดำเนินการขอสำเร็จการศึกษาผ่านทางระบบทะเบียนนักศึกษา</p>	
22		<p>การส่งเล่มวิทยานิพนธ์ฉบับสมบูรณ์และการพิมพ์</p> <p>นักศึกษาส่งเล่มวิทยานิพนธ์ฉบับสมบูรณ์ จำนวน 3 เล่ม พร้อมแผ่นบันทึกข้อมูลวิทยานิพนธ์ จำนวน 2 แผ่น มายังงานบัณฑิตศึกษา การส่งเล่มวิทยานิพนธ์ ให้เป็นไปตามข้อบังคับสถาบันการพยาบาลศรีสวรินทิรา สภากาชาดไทย ว่าด้วย การศึกษาระดับบัณฑิตศึกษา พ.ศ. 2561 หมวด 10 การที่วิทยานิพนธ์และการสอบวิทยานิพนธ์ ข้อ 33 (6) ทั้งนี้ เล่มวิทยานิพนธ์ฉบับสมบูรณ์ต้องผ่านการตรวจสอบการคัดลอกผลงานวิทยานิพนธ์และจัดพิมพ์ตามข้อกำหนดของงานบัณฑิตศึกษา</p>	<p>ภายในระยะเวลาไม่เกิน 30 วัน นับจากวันที่ปรากฏผลสอบ ผ่าน</p> <p>ภายในระยะเวลาไม่เกิน 90 วัน นับจากวันที่ปรากฏผลสอบ ผ่าน โดยมีเงื่อนไข</p>

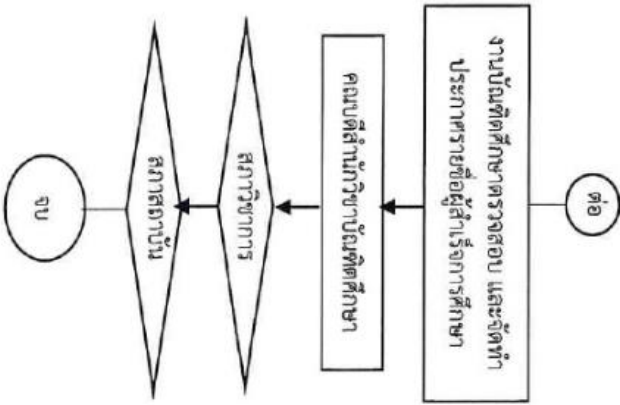
ลำดับ	กระบวนการ	รายละเอียด	ช่วงเวลา
23	 <pre> graph TD Start((Start)) --> Job((Job)) Job --> Exam[งานบัณฑิตศึกษาตรวจสอบ และจัดทำประกาศรายชื่อผู้สำเร็จการศึกษา] Exam --> List[คอมพิวเตอร์สำนักวิชาบัณฑิตศึกษา] List --> Admit{สภาวิชาการ} Admit --> Admit{สภาสถาบัน} Admit --> End((จบ)) </pre>	<p>การสำเร็จการศึกษา</p> <p>งานบัณฑิตศึกษาตรวจสอบ และจัดทำประกาศรายชื่อผู้สำเร็จการศึกษา เสนอคอมพิวเตอร์สำนักวิชาบัณฑิตศึกษา เพื่อนำเข้าสภาวิชาการ อุ่นมีติผู้สำเร็จการศึกษา และสภาสถาบันอนุมัติปริญญา</p> <p>หมายเหตุ</p> <ul style="list-style-type: none"> - หากนักศึกษามีความสามารถส่งเล่มวิทยานิพนธ์ฉบับสมบูรณ์รวมทั้งผลงานตีพิมพ์หรือในตอบรับการตีพิมพ์ได้ภายในระยะเวลาไม่เกิน 30 วันทำการ นับแต่วันที่สอบวิทยานิพนธ์ ให้กำหนดวันขึ้นนักศึกษาลงเล่มวิทยานิพนธ์รวมทั้งผลงานตีพิมพ์หรือไปตอบรับการตีพิมพ์เป็นวันที่สำเร็จการศึกษา - หากนักศึกษามีวิทยานิพนธ์ผ่านเป็นวันที่สำเร็จการศึกษา - หากนักศึกษามีวิทยานิพนธ์ผ่านเป็นวันที่สำเร็จการศึกษา - การยกเลิกผลการสอบวิทยานิพนธ์ ให้ปฏิบัติตามข้อบังคับสภาวิชาการพยาบาลศรีสวรินทิรา สภากาชาดไทย ว่าด้วย การศึกษาระดับบัณฑิตศึกษาพ.ศ. 2560 หมวด 10 การทำวิทยานิพนธ์และการสอบวิทยานิพนธ์ ข้อ 33 (7) - การตีพิมพ์เผยแพร่ผลงานหรือส่วนหนึ่งของผลงานวิทยานิพนธ์ ให้เป็นไปตามประกาศสถาบันการพยาบาลศรีสวรินทิรา สภากาชาดไทยเรื่อง หลักเกณฑ์การตีพิมพ์เผยแพร่ผลงานวิทยานิพนธ์เพื่อการสำเร็จการศึกษานักศึกษาหลักสูตรพยาบาลศาสตรมหาบัณฑิต พ.ศ. 2562 - ลิขสิทธิ์หรือสิทธิบัตรในวิทยานิพนธ์ ให้เป็นไปตามข้อบังคับสภาวิชาการพยาบาลศรีสวรินทิรา สภากาชาดไทย ว่าด้วย การศึกษาระดับบัณฑิตศึกษา พ.ศ. 2561 หมวด 10 การทำวิทยานิพนธ์และการสอบวิทยานิพนธ์ ข้อ 33 (8) 	

เอกสารที่ 1 การประเมินผลการสอบโครงร่างวิทยานิพนธ์

ผ่าน หมายถึง นักศึกษาสามารถนำเสนอโครงร่างวิทยานิพนธ์และตอบข้อซักถามได้เป็นที่น่าพอใจของคณะกรรมการสอบโครงร่างวิทยานิพนธ์ ไม่ต้องการแก้ไขหรือเพิ่มเติมสาระสำคัญ

ผ่านโดยมีเงื่อนไข หมายถึง นักศึกษายังไม่สามารถนำเสนอโครงร่างวิทยานิพนธ์และตอบข้อซักถามได้เป็นที่พอใจของคณะกรรมการสอบโครงร่างวิทยานิพนธ์แต่อย่างสมบูรณ์ คณะกรรมการสอบโครงร่างวิทยานิพนธ์มีความเห็นว่า สมควรให้มีการแก้ไขหรือเพิ่มเติมสาระสำคัญ และ/หรือวิธีการเรียงเรียงโครงร่างวิทยานิพนธ์ตามที่คณะกรรมการสอบโครงร่างวิทยานิพนธ์เสนอแนะแก้ไขเป็นลายลักษณ์อักษรในแบบประเมินการสอบโครงร่างวิทยานิพนธ์ ทั้งนี้ ให้คณะกรรมการสอบโครงร่างวิทยานิพนธ์ดำเนินการกำหนดเวลาที่นักศึกษาดำเนินการ แก้ไข ปรับปรุงตรงตามความเหมาะสม หากนักศึกษายังไม่สามารถดำเนินการแก้ไขและส่งเล่มโครงร่างวิทยานิพนธ์ฉบับสมบูรณ์ได้ตามเวลาที่กำหนด ให้ให้นักศึกษาทำบันทึกชี้แจงเหตุผลพร้อมทั้งขออนุมัติกำหนดการส่งเล่มโครงร่างวิทยานิพนธ์ฉบับสมบูรณ์ใหม่ต่อคณบดี โดยได้รับความเห็นชอบจากอาจารย์ที่ปรึกษาโครงร่างวิทยานิพนธ์ ประธานอาจารย์ผู้บริหารหลักสูตรและประธานคณะกรรมการบริหารหลักสูตร ทั้งนี้ อาจขยายกำหนดเวลาต่อไปอีก 30 วันทำการ

ไม่ผ่าน หมายถึง นักศึกษาไม่สามารถนำเสนอโครงร่างวิทยานิพนธ์ให้เป็นที่พอใจของคณะกรรมการสอบโครงร่างวิทยานิพนธ์ และ/หรือไม่สามารถตอบข้อซักถามของคณะกรรมการสอบโครงร่างวิทยานิพนธ์ได้ ซึ่งเป็นการแสดงว่า นักศึกษาผู้นั้นไม่มีความเข้าใจอย่างถ่องแท้ถึงสาระของโครงร่างวิทยานิพนธ์ และ/หรือวิธีการวิจัยที่นักศึกษาวางแผนไว้ กรณีนี้ นักศึกษาสอบไม่ผ่านนี้ ให้คณะกรรมการสอบโครงร่างวิทยานิพนธ์แจ้งให้นักศึกษาจัดทำโครงร่างวิทยานิพนธ์ตามคำแนะนำภายในระยะเวลาที่กำหนดให้ และนักศึกษายังต้องสอบแก้ตัวต่อคณะกรรมการสอบโครงร่างวิทยานิพนธ์อีกครั้ง เมื่อสิ้นสุดระยะเวลาที่กำหนดไว้ โดยการสอบแก้ตัว ต้องสอบให้เสร็จสิ้นภายใน 1 ภาคการศึกษาปกติถัดไปนับจากการสอบครั้งแรก

เอกสารที่ 2 แนวปฏิบัติการสมัครสอบโครงสร้างวิทยานิพนธ์ ไม่สามารถมาทำการสอบโครงสร้างวิทยานิพนธ์ได้ตามกำหนด

- (ก) ให้งานบัณฑิตศึกษามีคำสั่งเลื่อนการสอบโครงสร้างวิทยานิพนธ์ออกไปจนกว่ากำหนดวันที่กรรมการสอบทุกคนมาทำการสอบได้
- (ข) หากมีเหตุสุดวิสัยไม่สามารถเลื่อนการสอบได้ ให้กรรมการสอบผู้หนึ่งหรือประธานกรรมการสอบโครงสร้างวิทยานิพนธ์ ขออนุมัติดำเนินการสอบตามกำหนดเดิม
- ต่อคณบดี โดยผ่านประธานอาจารย์ผู้รับผิดชอบหลักสูตรและประธานคณะกรรมการบริหารหลักสูตร และตั้งชี้แจงสาเหตุของการที่กรรมการสอบไม่สามารถมาทำการสอบได้ รวมถึงเหตุผลที่สามารถเลื่อนการสอบ ทั้งนี้ กรรมการผู้ขาดสอบต้องแจ้งผลการตรวจโครงสร้างวิทยานิพนธ์เพื่อขออนุมัติผลการสอบจากคณบดี
- (ค) หากมีเหตุสุดวิสัย กรรมการไม่มาสอบในวันสอบโครงสร้างวิทยานิพนธ์ กรรมการผู้หนึ่งหรือประธานกรรมการสอบโครงสร้างวิทยานิพนธ์ ต้องชี้แจงสาเหตุต่อคณบดี โดยผ่านประธานคณะกรรมการบริหารหลักสูตร พร้อมทั้งแจ้งผลการตรวจโครงสร้างวิทยานิพนธ์เพื่อขออนุมัติผลการสอบจากคณบดี

เอกสารที่ 3 การประเมินผลการสอบวิทยานิพนธ์

ผ่าน นักศึกษาสามารถจัดพิมพ์รูปเล่มวิทยานิพนธ์ฉบับสมบูรณ์ส่งงานบัณฑิตศึกษาได้ทันทีหรือภายใน 30 วันทำการ

ผ่านโดยมีเงื่อนไข ใ้คณะกรรมการสอบวิทยานิพนธ์ กำหนดระยะเวลาที่นักศึกษาต้องดำเนินการ แก้ไข ปรับปรุงตามความเหมาะสม แต่ต้องไม่เกิน 90 วัน นับแต่วันขึ้นศึกษาทราบผลการตัดสินผลการสอบวิทยานิพนธ์ หากนักศึกษายังไม่สามารถปฏิบัติตามเงื่อนไขของคณะกรรมการสอบวิทยานิพนธ์ภายในระยะเวลาที่กำหนดไว้ให้นักศึกษาแจ้งเหตุผลพร้อมทั้งขออนุมัติขยายเวลาการแก้ไขปรับปรุงวิทยานิพนธ์ต่อคนบตี โดยผ่านประธานกรรมการสอบวิทยานิพนธ์ ประธานอาจารย์ผู้รับผิดชอบหลักสูตร และประธานคณะกรรมการบริหารหลักสูตร มิฉะนั้นผลการสอบจะถูกปรับเป็น “ตก” นักศึกษาจะต้องชำระค่าลงทะเบียนวิทยานิพนธ์ใหม่ และดำเนินการจัดทำวิทยานิพนธ์ภายใต้วีซ่าชื่อเรื่องใหม่ พร้อมทั้งเริ่มขั้นตอนการทำวิทยานิพนธ์ใหม่ทั้งหมด

ไม่ผ่าน ใ้คณะกรรมการสอบวิทยานิพนธ์แจ้งให้นักศึกษาจัดทำวิทยานิพนธ์ตามคำแนะนำภายในระยะเวลาที่กำหนดให้ และนักศึกษจะต้องสอบแก้ตัวต่อคณะกรรมการสอบวิทยานิพนธ์อีกครั้ง เมื่อสิ้นสุดระยะเวลาที่กำหนดไว้และลงทะเบียนสอบใหม่กับงานบัณฑิตศึกษา โดยการสอบแก้ตัวต้องสอบในสี่ครั้งภายใน 1 ภาคการศึกษาปกติไปนับจากการสอบครั้งแรก ถ้าเกินกำหนด ผลการสอบจะถูกปรับเป็น “ตก” นักศึกษาจะต้องชำระค่าลงทะเบียนวิทยานิพนธ์ใหม่ และดำเนินการจัดทำวิทยานิพนธ์ภายใต้วีซ่าชื่อเรื่องใหม่ พร้อมทั้งเริ่มขั้นตอนการทำวิทยานิพนธ์ใหม่ทั้งหมด

การประเมินผลการสอบวิทยานิพนธ์ ประกอบด้วย การประเมินคุณภาพของผลงานวิทยานิพนธ์มีค่าคะแนนการประเมินร้อยละ 70 และการนำเสนอและตอบคำถามในวันสอบวิทยานิพนธ์ มีค่าคะแนนการประเมินร้อยละ 30 โดยเกณฑ์การประเมินผลการสอบวิทยานิพนธ์ แบ่งเป็น 4 ระดับ ดังนี้

คะแนน 80-100	ระดับการประเมิน คือ ดีมาก (Excellent)
คะแนน 70-79	ระดับการประเมิน คือ ดี (Good)
คะแนน 60-69	ระดับการประเมิน คือ ผ่าน (Pass)
คะแนนต่ำกว่า 60	ระดับการประเมิน คือ ไม่ผ่าน (Failure)

- กรณีกรรมการสอบวิทยานิพนธ์ ไม่สามารถมาทำการสอบวิทยานิพนธ์ได้ตามกำหนด ให้ปฏิบัติตามข้อบังคับสถาบันการพยาบาลศรีสวรินทิรา สภากาชาดไทย ว่าด้วย การศึกษาระดับบัณฑิตศึกษาพ.ศ. 2560 หมวด 10 การทำวิทยานิพนธ์และผลการสอบวิทยานิพนธ์ ข้อ 33 (3)
- กรณีที่นักศึกษายังไม่สามารถเข้าสอบวิทยานิพนธ์ตามตารางที่กำหนด ให้ถือว่าสอบไม่ผ่านในการสอบครั้งนั้น ให้ปฏิบัติตามข้อบังคับสถาบันการพยาบาลศรีสวรินทิรา สภากาชาดไทย ว่าด้วยการศึกษาระดับบัณฑิตศึกษา พ.ศ. 2560 หมวด 10 การทำวิทยานิพนธ์และผลการสอบวิทยานิพนธ์ ข้อ 33 (4) (ก) 3)

ผ่านการพิจารณารับรองจากที่ประชุมสภาวิชาการในการประชุมครั้งที่ 7/2563 เมื่อวันที่ 20 สิงหาคม พ.ศ. 2563

การขอจริยธรรมในการวิจัย

การขอจริยธรรมในการทำวิจัย นักศึกษาสามารถขอรับการพิจารณาจริยธรรมในการวิจัยได้จากสถานที่ที่นักศึกษาจะเก็บข้อมูลได้โดยตรง โดยไม่ต้องผ่านคณะกรรมการจริยธรรมการวิจัยในคนของสถาบันการพยาบาลศรีสวรินทิรา สภากาชาดไทย หากสถานที่เก็บข้อมูลนั้นมีคณะกรรมการพิจารณาจริยธรรมในคนที่ได้มาตรฐาน (Standard Operating Procedures, SOPs) นักศึกษาสามารถติดต่อขอรายละเอียดการขอรับการพิจารณาจริยธรรมอย่างไม่เป็นทางการก่อนเพื่อศึกษาข้อมูลและเตรียมการขอรับการพิจารณาจริยธรรมอย่างเป็นทางการผ่านทางสำนักวิชาบัณฑิตศึกษา

การขอจริยธรรมในการทำวิจัยจากคณะกรรมการจริยธรรมการวิจัยในคน สถาบันการพยาบาลศรีสวรินทิรา สภากาชาดไทย นักศึกษาสามารถเสนอเอกสารเพื่อขอรับการพิจารณาจริยธรรมได้ โดยยื่นเอกสารผ่านระบบออนไลน์และจัดส่งเอกสารที่หน่วยวิจัยและงานวิชาการ สอบถามรายละเอียดเพิ่มเติม โทร. 02256 4091-7 ต่อ 1248 หรือ E-mail: research@stin.ac.th

ขั้นตอนการเสนอเอกสารสำหรับเสนอคณะกรรมการจริยธรรมการวิจัยในคนเพื่อพิจารณา

ลำดับ	การดำเนินการ
1	<p>นักศึกษารอกและจัดส่งเอกสารดังนี้</p> <ol style="list-style-type: none"> 1) แบบบันทึกเสนอโครงการวิจัยเพื่อขอรับการพิจารณารับรองจริยธรรมการวิจัยในคน (F-STIN-02) โดยข้อความในเอกสารต้องเป็นภาษาไทยเท่านั้น ยกเว้นศัพท์เทคนิคทางการแพทย์และต้องมีเนื้อหาสาระสำคัญที่ครบถ้วนตามแบบเสนอ ต้นฉบับ 1 ชุด สำเนา 4 ชุด รวมเป็น 5 ชุด พร้อม file (PDF) 2) เอกสารชี้แจงข้อมูลสำหรับอาสาสมัครวิจัย ยกเว้นการวิจัยที่เกี่ยวกับเอกสารหรือข้อความพหุติยภูมิ 3) เอกสารแสดงความยินยอมเข้าร่วมการวิจัยโดยได้รับการบอกกล่าวและเต็มใจ ยกเว้นการวิจัยที่เกี่ยวกับเอกสารหรือข้อความพหุติยภูมิ 4) เครื่องมือที่ใช้ในการเก็บข้อมูลหรือการวิจัย เช่น แบบสอบถาม แบบสังเกต แบบสัมภาษณ์ ฯลฯ 5) เอกสารหรือสื่ออื่นๆที่ใช้ในการประชาสัมพันธ์การวิจัย (ถ้ามี) <p>*เอกสารที่ 2 - 5 อย่างละ 5 ชุด พร้อม file (PDF)</p> <ol style="list-style-type: none"> 6) เอกสารการชำระค่าธรรมเนียมพิจารณาโครงการวิจัย (F-STIN-10-1) 7) ประวัติส่วนตัวตำแหน่ง สถานที่ทำงาน และผลงานวิชาการของอาจารย์ที่ปรึกษา จำนวน 5 ชุด 8) เอกสารยืนยันว่าผ่านการสอบโครงร่างวิทยานิพนธ์จากสำนักวิชาบัณฑิตศึกษา สำเนาจำนวน 5 ชุด ในกรณีที่สอบผ่านอย่างมีเงื่อนไขให้ส่งเอกสารแก้ไขผลการสอบที่ผ่านมาด้วย 9) เอกสารแสดงว่าผ่านการอบรมด้านจริยธรรมในคนแล้ว สำเนา 5 ชุด <p>นำส่งเอกสาร 1 - 9 ที่งานบริหารงานวิจัย</p>
	เจ้าหน้าที่งานบริหารงานวิจัยตรวจสอบความครบถ้วนของเอกสารโครงการวิจัยที่นำเสนอ
3	ประธานคณะกรรมการพิจารณาคัดกรองจัดประเภทโครงการก่อนเสนอคณะกรรมการพิจารณาอนุมัติประเภทโครงการต่อไป

ขั้นตอนการขอรับการพิจารณาจริยธรรมการวิจัยในคนสำหรับโครงการใหม่

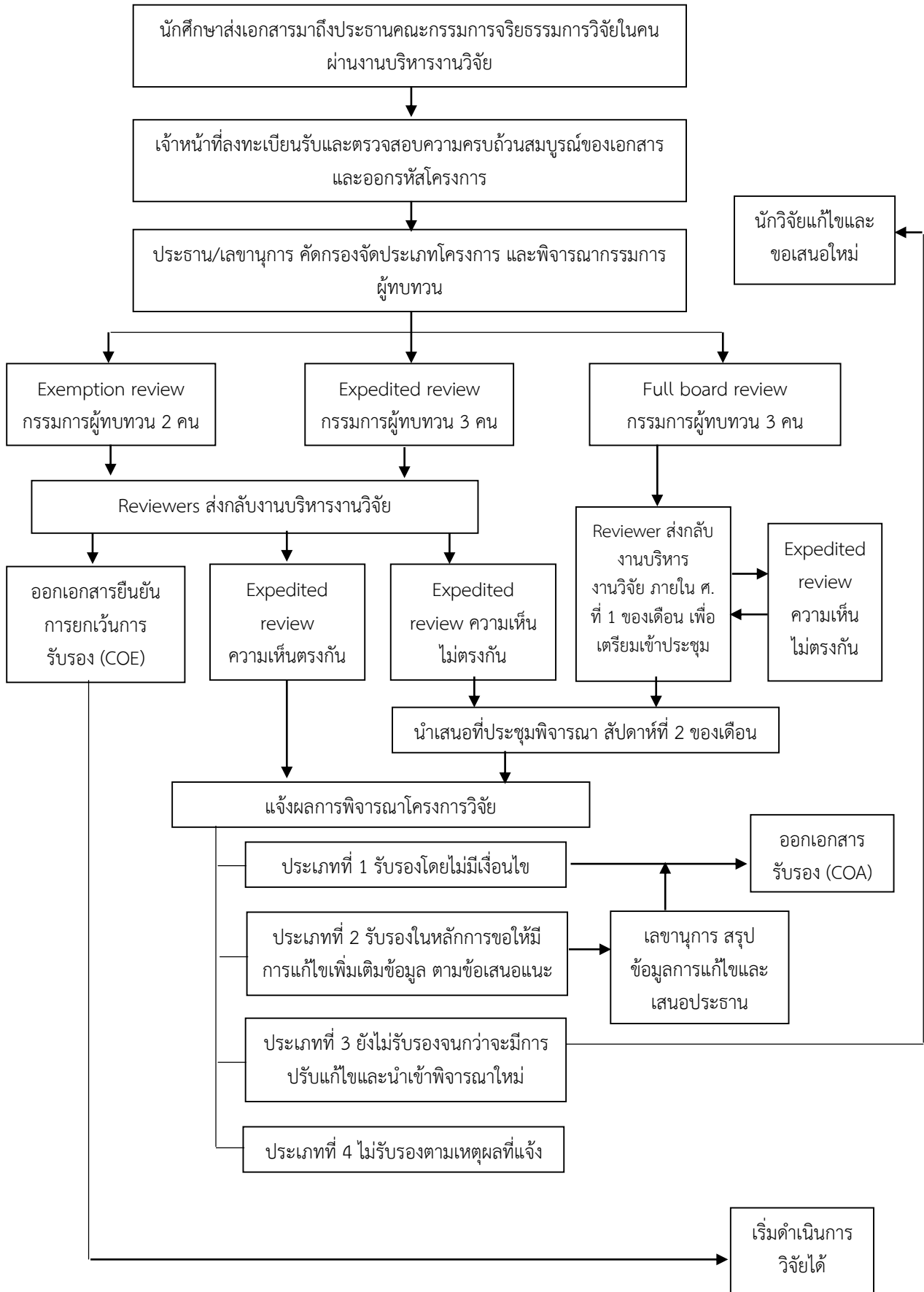

สถาบันการพยาบาลศรีสวรินทิรา สภากาชาดไทย
ขั้นตอนการขอทุนอุดหนุนการทำวิทยานิพนธ์ หลักสูตรพยาบาลศาสตรมหาบัณฑิต

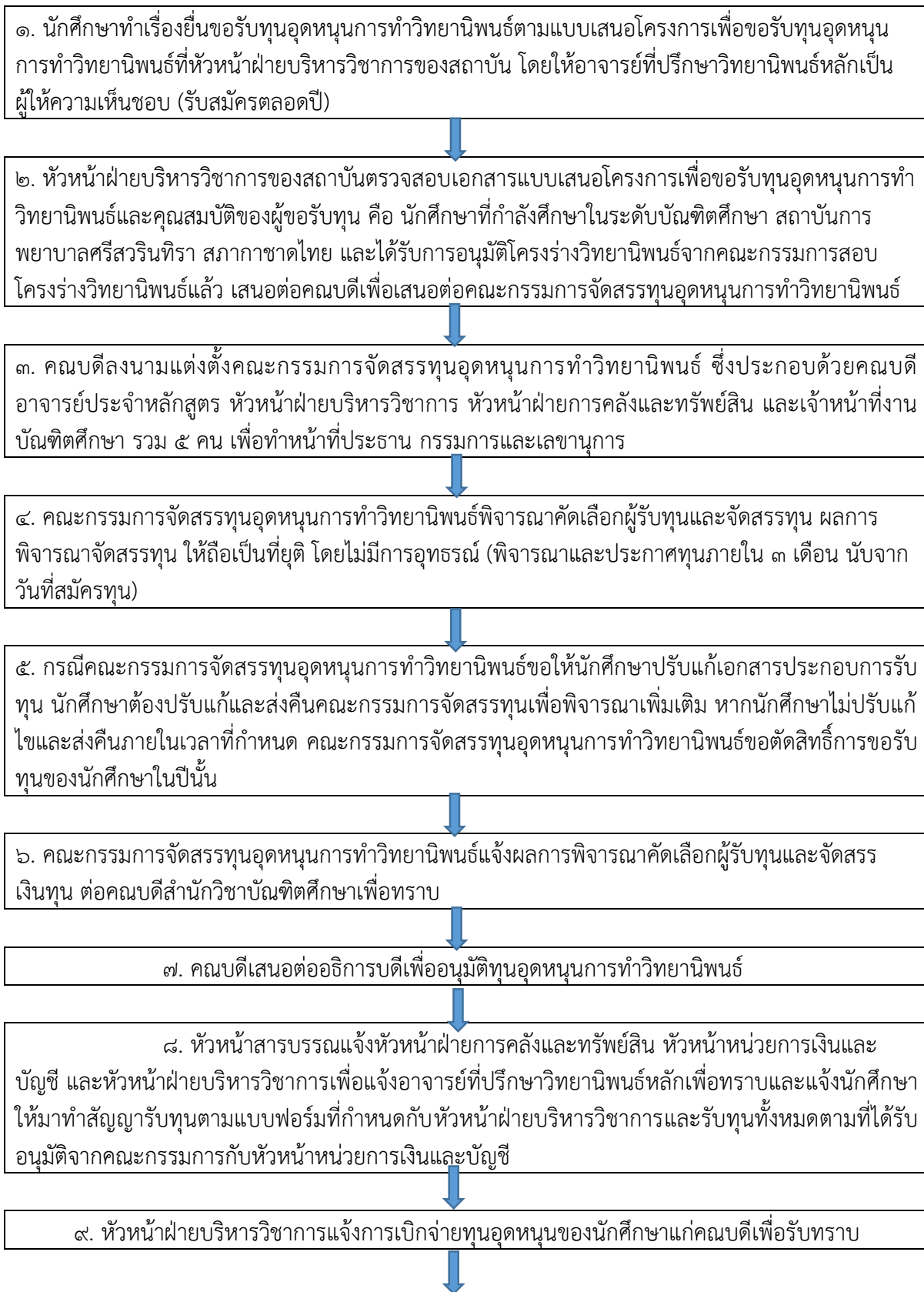

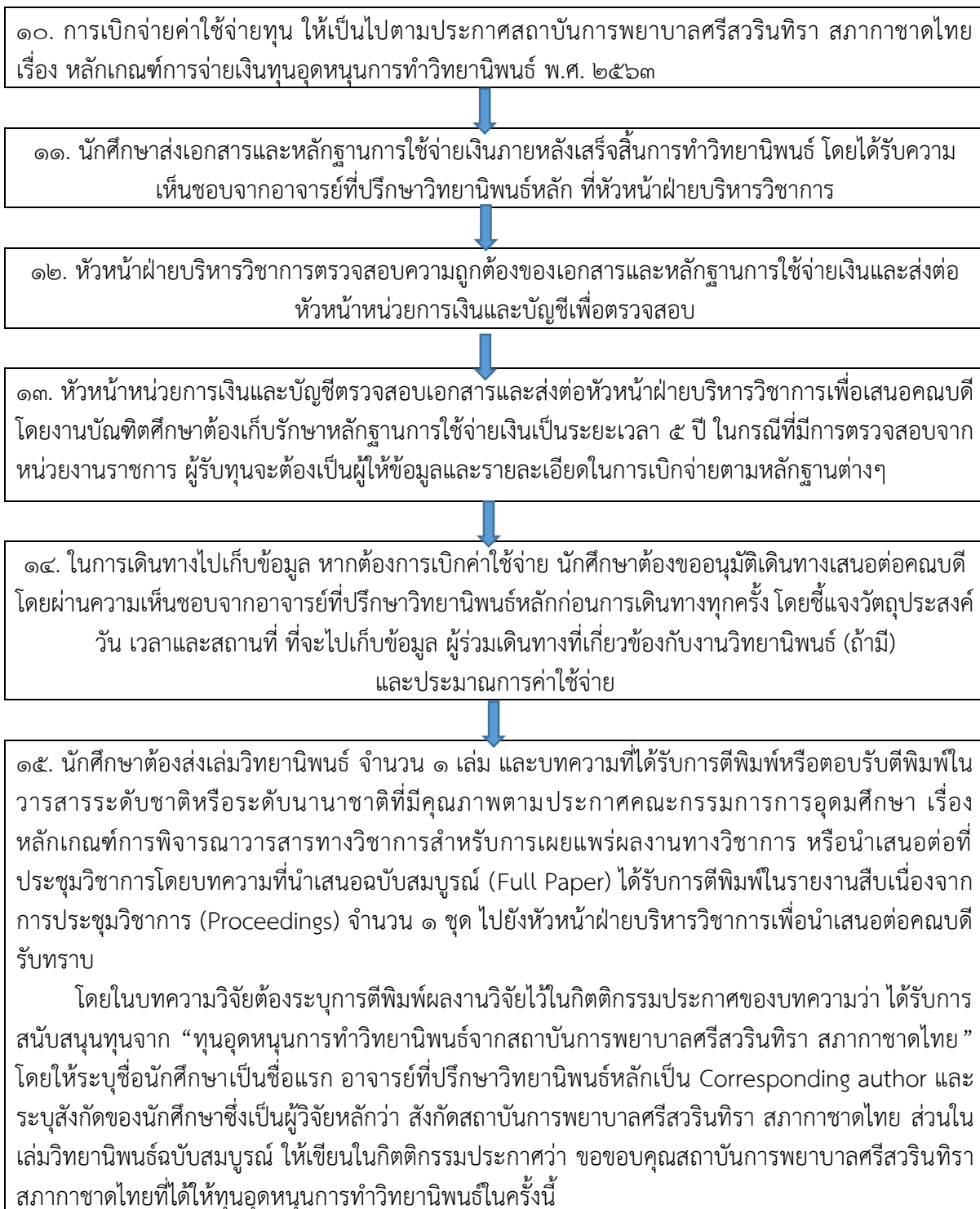

ผ่านการพิจารณารับรองจากที่ประชุมคณะกรรมการบริหารหลักสูตร ครั้งที่ 7/2563 วันที่ 6 สิงหาคม 2563
และสภาวิชาการครั้งที่ 7/2563 วันที่ 20 สิงหาคม 2563

กรณีนักศึกษาผู้รับทุนประสงค์จะขออนุมัติเปลี่ยนแปลงวิทยานิพนธ์

๑. กรณีนักศึกษาผู้รับทุนประสงค์จะขออนุมัติเปลี่ยนแปลงวิทยานิพนธ์ เนื่องจากวิทยานิพนธ์ที่ทำนั้นไม่ตรงกับวิทยานิพนธ์ที่ขอรับการจัดสรรทุนหลังจากได้รับอนุมัติให้ทำวิทยานิพนธ์เรียบร้อยแล้ว ให้นักศึกษาผู้รับทุนดำเนินการขออนุมัติเปลี่ยนแปลงวิทยานิพนธ์พร้อมทั้งชี้แจงเหตุผลที่ขอเปลี่ยนแปลงวิทยานิพนธ์ดังกล่าวต่อคณบดีภายใน ๓๐ วันทำการ โดยดำเนินการเสนอวิทยานิพนธ์ใหม่ ๓ ชุดและวิทยานิพนธ์เดิม ๑ ชุด และนักศึกษาผู้รับทุนเป็นผู้ลงนามขออนุมัติ โดยได้รับความเห็นชอบจากอาจารย์ที่ปรึกษาวิทยานิพนธ์หลัก ส่งที่หัวหน้าฝ่ายบริหารวิชาการเพื่อเสนอขอความเห็นชอบจากประธานคณะกรรมการบริหารหลักสูตรก่อนเสนอคณบดีอนุมัติ

๒. ดำเนินการต่อตามขั้นตอนการขออนุมัติอุดหนุนการทำวิทยานิพนธ์ ข้อ ๑-๑๕

กรณีนักศึกษาผู้รับทุนประสงค์จะขอยุติการทำวิทยานิพนธ์

๑. กรณีที่ยังไม่ได้เริ่มดำเนินการ

(๑) นักศึกษาทำบันทึกข้อความชี้แจงเหตุผลและผ่านการลงนามให้ความเห็นชอบจากอาจารย์ที่ปรึกษาวิทยานิพนธ์หลัก ส่งที่หัวหน้าฝ่ายบริหารวิชาการของสถาบันเพื่อเสนอขอความเห็นชอบจากประธานคณะกรรมการบริหารหลักสูตร เพื่อเสนอต่อคณบดีอนุมัติ

(๒) หัวหน้าฝ่ายบริหารวิชาการของสถาบันแจ้งผลการอนุมัติจากคณบดีต่อนักศึกษาผู้รับทุนอุดหนุนการทำวิทยานิพนธ์

(๓) นักศึกษาผู้รับทุนคืนทุนอุดหนุนการทำวิทยานิพนธ์ทั้งหมด ที่หัวหน้าหน่วยการเงินและบัญชีของสถาบัน ภายใน ๓๐ วันทำการ นับจากวันที่คณบดีอนุมัติ

(๔) หัวหน้าหน่วยการเงินและบัญชีของสถาบันแจ้งการคืนทุนอุดหนุนการทำวิทยานิพนธ์ของนักศึกษาแก่หัวหน้าฝ่ายบริหารวิชาการของสถาบันเพื่อเสนอคณบดีรับทราบ

๒. กรณีดำเนินการไปแล้วบางส่วน

(๑) นักศึกษาทำรายงานความก้าวหน้าการทำวิทยานิพนธ์ที่ได้ดำเนินการไปแล้ว พร้อมชี้แจงเหตุผลในการขอยุติการทำวิทยานิพนธ์ และผ่านการลงนามให้ความเห็นชอบจากอาจารย์ที่ปรึกษาวิทยานิพนธ์หลัก ส่งที่หัวหน้าฝ่ายบริหารวิชาการของสถาบันเพื่อเสนอขอความเห็นชอบจากประธานคณะกรรมการบริหารหลักสูตร เพื่อเสนอต่อคณบดีอนุมัติ

(๒) หัวหน้าฝ่ายบริหารวิชาการของสถาบันแจ้งผลการอนุมัติจากคณบดีต่อนักศึกษาผู้รับทุนอุดหนุนการทำวิทยานิพนธ์

(๓) นักศึกษาผู้รับทุนคืนทุนอุดหนุนการทำวิทยานิพนธ์ส่วนที่เหลือ ที่หัวหน้าหน่วยการเงินและบัญชีของสถาบัน ภายหลังจากตรวจสอบความถูกต้องของเอกสารหลักฐานการใช้จ่ายเงินแล้วจากหัวหน้าฝ่ายบริหารวิชาการและหัวหน้าหน่วยการเงินและบัญชี

(๔) หัวหน้าหน่วยการเงินและบัญชีของสถาบันแจ้งการคืนทุนอุดหนุนการทำวิทยานิพนธ์ของนักศึกษาแก่หัวหน้าฝ่ายบริหารวิชาการของสถาบันเพื่อเสนอคณบดีรับทราบ

แบบฟอร์ม/แบบประเมิน/ประกาศ/ข้อบังคับ/คู่มือที่เกี่ยวข้อง

แบบฟอร์ม/แบบประเมิน/ประกาศเกี่ยวกับบัณฑิตศึกษา/ข้อบังคับ/ประกาศเกี่ยวกับวิทยานิพนธ์/คู่มือที่เกี่ยวข้อง นักศึกษาสามารถศึกษาเพิ่มเติมและดาวน์โหลดเอกสารดังกล่าวได้ตาม Link ที่ให้ไว้ สำหรับแบบฟอร์มที่ต้องกรอกโดยการพิมพ์ ให้ขอเอกสารนั้นๆ ได้ที่งานบัณฑิตศึกษา โทร. 02-256-4092-9 ต่อ 1149 ดังนี้

1. แบบฟอร์ม/แบบประเมิน

<https://stin.ac.th/masters-degree-form/>

2. ประกาศ/ข้อบังคับสถาบันเกี่ยวกับบัณฑิตศึกษา

<https://1th.me/pMLDf>

3. ประกาศเกี่ยวกับวิทยานิพนธ์

<https://1th.me/xTj7H>

4. คู่มือที่เกี่ยวข้อง

<https://stin.ac.th/masters-degree-form/>

5. ประกาศทุนสนับสนุนระดับบัณฑิตศึกษา

<https://stin.ac.th/m-5-facilities/>

